（明治卅一年五月九日第三種郵便物認可）

臺灣日日新報
本日夕刊共十六頁
編輯兼發行人 … 臺北市榮町 臺灣日日新報社
廣告料 … 一行 … 圓

有斐閣刊行
東京神田神保町二　振替東京三七〇番　電話九段三三二番

手形法小切手法概論
東京帝大教授・法學博士　田中耕太郎著

本書愈々完結……合本上製發賣す！
今春第一分冊の發賣により、本書は江湖の久しき待望は漸く其の半を充されたが、更に同刊行への熱烈なる要求は其後諸方面より殺到した。今や前者の後を承けて、著者は第二編及手形法總論、第三編爲替手形、第四編約束手形、第五編小切手に亙り大改訂を施し、且つ[illegible]
新刊　第二分冊　菊判上製　合本 [illegible]

公法判例評釋
法學博士　美濃部達吉先生著

本書は著者が昭和八年公にせられし「公法判例大系」上下二卷の續卷である。[illegible]
新刊　菊判函入　製本　昭和八年度 … 昭和九年度 …

社會政策原論
大阪商大學長・法學博士　河田嗣郎著

社會政策の理論は複雜であつて、學としての社會政策は[illegible]
再版　菊判布裝上製全一册　總紙數三百餘頁　定價金貳圓五拾錢　送料金二十七錢

法學博士河田嗣郎著
社會問題體系
(1) 社會問題總論　菊判布裝上製三四〇頁　送料二・七〇
(2) 賃金制及利潤分配制　菊判布裝上製三九六頁　二・二〇
(3) 勞働組合論　菊判布裝上製四〇〇頁　三・二〇
(4) 勞働爭議及調停制度　菊判布裝上製四二七頁　三・二〇
(5) 新賃金政策　菊判布裝上製四〇八頁　三・二〇
(6) 社會保險論　菊判布裝上製四九六頁　三・八〇
(7) 中等階級問題及びサラリーメン問題　菊判布裝上製三八〇頁　三・二〇

農村問題
大阪商大學長・法學博士　河田嗣郎著

「社會問題體系」最後の第八卷發賣！　農村問題は我國現下の最も重要なる社會問題の一つであり其の對策は[illegible]
新刊　菊判布裝上製全一册　總紙數三百八十七頁　定價金參圓貳拾錢　送料金貳拾錢

金融動態論
京都帝大教授・經濟學博士　小島昌太郎著

[illegible]
新刊　菊判布裝上製全一册　總紙數四百九十三頁　定價金參圓八拾錢　送料金六十二錢

貿易統制の研究
京大・九大教授・經濟學博士　谷口吉彥著

[illegible]
新刊　菊版布裝・上製函入　總紙數四百七十余頁　定價金參圓四拾錢　送料金六十二錢

新興宗教の教祖　彼も遂に人間であった!!

赤裸々の自叙傳
生長の家　谷口雅春氏著
生ひ立ちの記
(四六判四三〇頁二圓)

衆人の救はれる道

或る時は出獄の一少女を救はんとして、大學の門を飛びだし、碎身鏤骨、つぶさに人生の慘苦を嘗め、或る時は一紡績職工として虐られし女工等の生活に、涙掻き垂れ、冷酷なる資本主義組織の缺陷を痛憤し、千挫屈せず、人生を救はんとし、人生苦に打ちひしがれつゝ[illegible]と彼かれて來た。斯くて氏は最後に「物質無し」「人間は神の子」の天來の悟りを得て、久遠を貫ぬく『生長の家』の大眞理が輝き出したのである。著者の書を讀んで魂救はれ病惱・苦消えしもの、積狀山積し、人類は甦生したのだ。[illegible]「生ひ立ちの記」である。[illegible]

谷口雅春先生著
生命の實相
普及全集版
全十二卷（各册分賣）
一册一圓二十錢（送料十錢）
全十二册一時拂　十三圓（送料内地八十錢・臺・朝・樺・南一圓十錢）

書店になし　左記本會支部へ

臺灣光明思想普及會支部
臺北市東門町一六〇（二條通）　小山武三
同　壽町一九　筑紫留男
同　下奎府町一ノ一四五　宇野川政六
同　佐久間町三丁目七　村主吾一
同　昭和町五一一　田邊計衛
同　錦町七　畑田辯次太
臺北州宜蘭郡壯圍庄　吉田裕充
同　宜蘭無線局　横山傳直
臺南州虎尾郡虎尾街七〇　岩永[illegible]
臺中市錦町一ノ五　林田茂之助
新竹市錦町二四　鮎川五郎

生命の教育
十二月號　三十錢
—（內容一斑）—
幼兒の天才を生かせ　谷口雅春
唯物教育は何處へ行く　谷口雅春
音樂早教育天才論　園田清秀

左翼轉向者の座談會
「生長の家」の發行書を讀んで心機一轉、刑の執行を停止されし母の肺結核を快癒せしめた小西茂國氏が、今その健康の回復せしを機會に喜んで同法に從はんとして下獄するに當り、特に下獄せんとする小西氏及び轉向者數名と、これを轉向せしめた谷口氏とを中心に唯物敎育の弊害と、その匡正法を說いて[illegible]な座談會と、その座談。
信念確立の教育　栗原保介
本當の阿彌陀様　佐藤彬

生命の藝術
十二月號　二十錢
釋迦と維摩詰（第一部）　谷口雅春
民治（創作）　佐藤俊介
ある朝（詩）　岡本國雄
いのちに甦る民（小說）　岡田八千代
生命の藝術　田尻稻二郎
生長の家批判の批判（論文）　岡田昇
プロレタリアートはあるか　小林鐵山
人生無目的論　西村[illegible]吉
下獄のことば　小西茂國
神の子の自覺に點睛す　佐藤彬
谷口雅春

無代進呈
「生命の教育」二十錢
近眼は治る特輯號
一人一册限り無代進呈す、新聞名記入へガキにて左記へ申込まれよ

光明思想普及會本部
東京市赤坂區檜町十
振替東京五五一九一番

東京市小石川區江戸川町壹
鈴江特許法律事務所
臺灣の各位には便宜を計ります
[illegible]

丸久式製粉機

丸久製粉機
十馬力用　五馬力用　三馬力用　一馬力用　中馬力用　足踏用　其他各種有
用途　米、麥、小麥、ソバ、其他一般穀類、藥石、ドンゴロス、木炭、タドン原料、トウガラシ等、肥料石灰、木屑、骨粉其他、飼料、ノロ、[illegible]
丸久手廻製粉機
動力用に同じく各種原料に[illegible]
（カタログ進呈）
大阪市東成區東小橋南之町
久保田工業所
電話東三〇〇五番

谷口マーン

のんで胃腸の若返り
（H）

新發賣
萬年筆セーラー
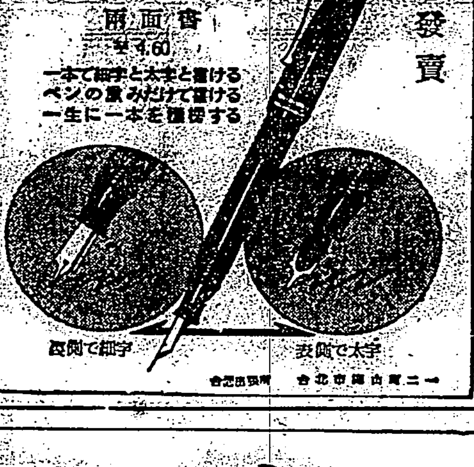
兩面書
一本で細字と太字と書ける
ペンの裏みだけで書ける
一生に一本を獲得する
表側で太字　裏側で細字

臺灣日日新報社編輯
改訂增補
臺灣六法
定價金四圓　送料卅八錢
發行所　臺灣日日新報社商事課

大印滋養糖

母乳なき赤ちゃんへ
牛乳やコナミルクの不足成分を補つて、母乳と同じ榮養價とする……人工榮養の必需品！
和光堂
[illegible]

特許アクーロ式
ワボクタデーィゼール
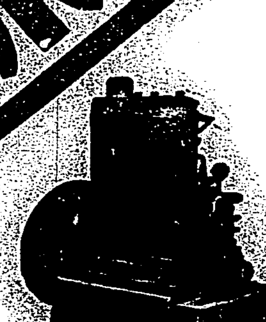
▽カタログ進呈
6馬力
10 〃
16 〃
20 〃
32 〃
50 〃
70 〃
100 〃
總代理店　杉山商店臺北支店
臺北市本町四丁目十七　電話一四四五番
本店　大阪市西區立賣堀南通二丁目
支店　東京・神戸・京城・名古屋・大連

ガソリン經濟なら断然シボレー
ガソリンが上ろうが、上るまいが、シボレー・スタンダードを運轉してゐる方には一向に痛痒を感じさせませぬ。それは動力界の覇者たる、强力でガソリンを喰はない頭上弁式6氣筒エンヂンを備へてゐるからです。
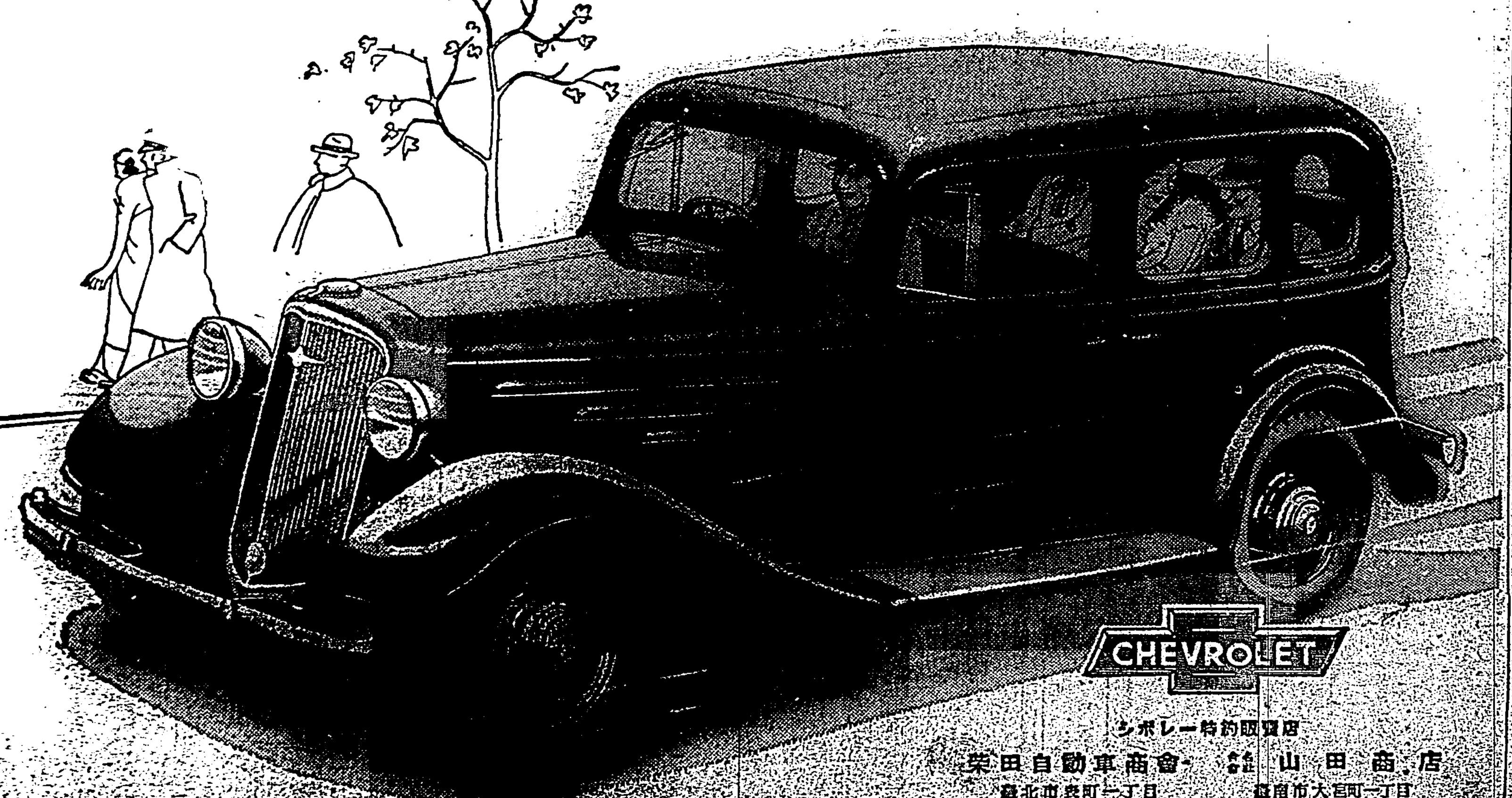

シボレー特約販賣店
榮田自動車商會　臺北市表町一丁目　電話三二四・八三四
合資會社山田商店　臺南市大宮町一丁目　電話六六番
日本ゼネラル・モータース株式會社

●御存じ？頭痛にはノーシンを●

タバコのみの
歯磨スモカ
喫煙の習慣を實驗の上パイプと喫煙してはならぬ「隠し」で磨くでなければない歯を磨けである

煙草化粧品店ニアリ
定價十五錢
（761）

年賀新切手と臺灣の切手
郵券界の常道に踏入りたい

一

遞信省では今回年賀郵便用の新切手を發行し、この一日より全國一齊に賣出して居る、其の目的とするところは年頭の氣持を迎ふる業者の早期吸收を爲し、一時に殺到する同業務處理上の便宜を計るに在るやうである。同切手は渡邊崋山筆の富士山を中心とし之に元祿模樣の松竹梅を配した純日本的意匠のもので、先づ以て新年氣分にふさはしいものに相違ない、唯だ紅色を用ゐてあるので殊に夜分など其の取扱上三錢切手とまぎらはしい缺點があつて、色の上に今一段の工夫が無かつたかと惜しまるるのみならず、苟くも新發行の上は成るべく遍く使はせる樣に、分量を多く買入るる需用者には此の切手に限り一定の規定の下に割引でもするといふやうな便法も講じてほしかつたやうに思はれるが、大體に於ては新切手發行に依て世界郵券界の上に一新機軸を開いた點は大に多とすべきである。

二

新切手發行の事ばかりでなく、第一に年賀特別郵便制を行つて居るのが世界中獨り我が國のみである。この制度の抑もの始めは遠く明治三十九年の年末のことで、當時東京芝口郵便局で其の附近の大商店から、前以て顧客への年賀狀を一團めにして持ち込み、預つて置いて元日に發送して貰へまいかといふて來た、そこで局でも合間合間に消印をやつたり區分けすることも出來て大助かりなのでそれを承諾したのが濫觴で、ここに年賀郵便特別扱ひの制度が案出され、遂に同年勅令第二十九號省令第五十二號で之を施行することとなつたもので、爾來年々激增して何億何千億といふ年賀狀が此の制度に依て極めて好成績を以て處理されて來た。これは我が國で此の種郵便物が元日の消印で屆くことを喜ぶ國民性にマッチし合致し、西洋のクリスマス郵便物が發出した當日は年賀狀の發送開始日であれば違ふのとは全く違ふので、これを迎つて此の制度が非常に成功して居る所以であらう。

三

今度の年賀郵便用新切手の發行といひ年賀特別郵便制といひ、郵便當局の頭の好さは世界中に光つて居るといつても過言では無いのであるが、この頭の好さで郵便制度もつと大きい事が依然として閑却されて居るのは何うも不思議でならない、それは外でも無く我が國新版圖の臺灣に獨自の郵便切手の發行をさして貰ひたいことである、人も知る如く世界の先進國では何國でも其の植民地政府に獨自の郵便切手を發行させ、その切手自體の目的たる通信用に供する外に、其の植民地の宣傳にも役立たせ又た增收を計る途にも充てて居て、其の本國と同じ切手を使はせて居る國は一つも無く、朝鮮でも滿洲でも關東州でも南洋でも母國と同じ切手で通して居るといふのは世界中日本のみである、から獨自の切手を發行させる事が別に日本精神に背馳するといふ理由も無い筈だ、朝鮮、臺灣及び其の他としても其の國の風景とか歷史とか特殊產物とかを意匠とした獨自切手を發行すれば、獨り手にそれが世界中にその國を宣傳してくれる。

四

昨年臺灣文教局長をした杉本良君がドイツの或る大學教授を訪ねたら『臺灣で一體何處に在るのだ、第一郵便切手も無いではないか』と言はれて參つたことがあつた、全く世界郵券界に獨自切手を發行出すことが、每々折つて拵へた宣傳效果やパンフレット以上に宣傳效果あることは周知の事實で、又た收入の點から言つても世界に約五百萬人もある切手蒐集家は是非之を買入れるので增收の結果となることは疑ひないのである、以上の意味に於て吾人は臺灣としても是非獨自切手を發行し得るやう、頭の好い遞信省の郵便關係當局の考慮を望みたい、一面には萬國郵便聯合會議には我が國側では內地側一票、朝鮮が一票、臺灣其の他が一票、計三票を所有して居るのであるから、日本全版圖では少くとも三つの異れる獨自切手が發行されるのが順當なやうに考へられる、遞信省としては我が新版圖に對する政治機構が西洋諸國が其の植民地に對するものと異り、所謂內地延長主義であるとの立前から郵便切手も統一して置きたいとの考に依て、容易に新版圖に於けるローカル切手の發行を許さぬのでもあらうが、之は全く世界フィラテリーの常道から外れて居るもので、是非此の點に關して再檢討を求めたいのである、若し其の適當の機會が無いといふならば昭和十五年を以てそれを遣り出す事も一の思ひ附きであらう、同年は西曆一九四〇年に相當しイギリスに於て始めて郵便切手なるものが此世に生れた時の一百年記念の年で世界的に郵便切手誕生百年祭でも行はれようといふ時期なのである。

注視の軍縮本會議 愈々きのふから開幕
英首相の演說に次ぎ各國代表演說

【ロンドン九日發國通】ワシントン、ロンドン兩條約第二十三條の規定に基き英國政府の招請に依つて成立せる日英米佛伊五國海軍軍縮會議は九日午前十時半（日本時間午後六時三十分）英外務省ロカルノの間において開催され、招請國代表ボールドウイン英首相の演說に次ぎ各國代表夫々別項の如き演說をなし千九百卅六年末條約滿期以後の世界海軍國の動向を決すべき重大會議の幕は切て落された

無制限潛水艦戰を阻止の條約を提案か
英首相が會議劈頭に發表

【ロンドン八日發國通】開會するボールドウイン英首相は海軍軍縮會議開會演說において一般的海軍制限條約の成立に對する希望を披瀝すると同時に不成立の場合を慮りかつて無制限な潛水艦戰を阻止すべき新條約を日、英、米、佛、伊の五ヶ國間に締結せんとする提案を會議劈頭に發表することに決定した、右提案は千九百三十年のロンドン海軍條約第四篇第二十二條（商船に對する潛水艦の行動は水上艦船が從ふべき國際法の規則に服從すべきものと規定せる條項）を單獨に摘出して今後之を獨立の國際條約たらしめんとするものであり、イギリス首相は右提案を既に佛・伊兩國代表に內示してその同意を得たので會議演說で右提案を發表するに際してはその實質を附言して特に日米兩國の同意を要望するものと觀ぜられる、而してアメリカ側が之に即座に原則的同意を與へるに至したる困難を感じないであらうことは推測に難からずとされてゐるので日本の態度こそこの條約の成立と否との鍵と目され至大の注目が拂はれるに至つた

日本の態度が成否の鍵を握る

のである、之等の條約を廢棄することは相對的安全感の原則を放棄して從來の均衡を全く破つてしまふこととなり、或は海軍建造競爭を惹起し　不測の結果を釀成するに至るであらう、余（ルーズヴェルト大統領）は貴官（デヴイス氏）が日英兩國に對し現在の海軍水準の著しき比例的縮減を提案せんことを要請する、余は現存條約量より總噸數二割の縮減を兩國に說きたい、若しこの割合が合意不可能ならば何卒一割五分でも一割でも若くは唯の五分でもよいから總噸數の縮減を日英に求めて貰ひたい、アメリカは常に進步的軍縮の高き目的を堅持せねばならぬ、若し右の何れもが失敗に歸した場合には貴官は現行條約の出來るだけ長期の延長を規定する新條約を成立せしめる樣努力さるべきである、余は若しこの進步的な縮減を伴ふ限度的海軍制限の基礎的原則、今年及び來年に於いて破棄され得るならば總噸數、艦型、砲徑其他の武器に關する技術的諸事項等は友好的な會議に依つて解決し得るであらうと確信するものである」アメリカ政府現在の方針はこの大統領書翰に於いて明かにされた所と些かも變化ない、然るに此間に於いてワシントン條約破棄の通告があり、ワシントン、ロンドン兩條約の

蘇生の　基礎たる若干の根本原則に就き疑問が懷かるるに至つたのである、今や世界所々に政治的不安定が散見さるる結果軍備を縮小するよりも擴張せんとする趨勢を生じ來つた、世界が今將に經濟的不況から脫出せんとし始めた時に當り何故に海軍協定に依る無限に大なる相互的利益を放棄すべきであるのかは余の解釋に苦しむ所である（日本へ向つて云つたものと解さる）斯くてこれより數週に亙つて開始さるべき我々の仕事は海軍競爭を不必要ならしむるにある、吾々の目標は過去多年に亙つて平和の保障に役立ち來れる列國海軍間の基礎的均衡を今後吾々が迎ふべき困難多き歲月において維持發展し何國にも無益にして且つ又國にとり有害なる所の危險且つ失費多き競爭を避けんとするにある、余は茲にアメリカ政府が海軍

競爭の　イニシアティヴを決して取るものでないことを特に我政府の爲に繰返し宣言する、吾々は何等の海軍擴張をも求めない、吾々は過去十年間に亙つて建造計畫を休止し來つた、現在の建造計畫を以てしてすらロンドン條約に依り千九百三十六年末の勢力として許された制限量が完了するには千九百四十二年にならねば充たされない、我々は上記の條約量を超過しようとは決して望んでゐない

共通限度を定め出來るだけ縮小
永野全權の演說內容
きのふ外務省から公表

【東京九日發國通】五國海軍軍縮會議帝國主席全權永野修身大將の會議開會式における演說全文は九日夕刻外務省から左の通り公表された

ワシントン及びロンドン兩條約の規定に從ひ茲に日、英、米、佛、伊五國海軍會議の開催せらるるに際し我が帝國政府の

努力に　對し深甚なる謝意を表する抑々國際の平和を維持增進せんとするは帝國政府の終始一貫して渝らざる政策である、從つて帝國政府は誠意を以て屢次の軍縮會議に參加し關係國と協力し來つたが、今次會議においても公正妥當なる軍縮協定を達成し各國國防の安固を確保しつつ國民負擔の緩和輕減を圖ると共に世界の平和及び親善の增進に寄與せんとするものである、惟ふに今次會議の目的とする所は千九百三十七年以降關係國の海軍兵力を律すべき全般的新海軍條約を締結するにあるべき所帝國政府は右新條約の締結に當つては平等世界大海軍國間においてその保有量の超ゆべからざる共通限度を定め且つ之を出來得る限り低下することを根本とし、且つ攻擊的兵力は極力之を縮減し防禦的兵力は之を

整備せ　しめ以て軍縮の實を舉ぐると共に各國間に不脅威不侵略の事態を確立することを基礎となさざるべからずと認むるものである、帝國政府は實に之を以て公正妥當なる軍縮協定を實現し大いに各國國民の負擔の輕減を期し平和に貢獻すべき最良の方途なりと固く信ずるものである、依つて吾人は右方針に從ひ平和愛好の精神を以て各國全權と虛心坦懷に折衝を遂げ最も公正合理的なる全般的新軍縮協定達成のため終始誠摯なる協力を爲さんとするものなることを茲に言明する次第である

米代表の演說要旨
二割天引案も[illegible]

【ロンドン九日發國通】海軍軍縮會議開會式におけるアメリカ主席代表デヴイス氏の演說要旨左の如し

海軍軍縮會議に臨むに當りアメリカ代表部が切言せんと[illegible]

[illegible]政府が海軍軍縮問題のイニシアティヴを取ることを避けんとし、且つ列國間の基礎的均衡を維持せんと[illegible]してゐること是である。余は[illegible]

海軍力二割天引成立の見込なし
米國の示威に止らん

【ロンドン八日發國通】米代表部は軍縮會議開會後適當の時期に主要海軍國兵力量の天引削減を提議すべく準備を整つてゐることが判明した、其內容は極秘にせられてゐるが現行條約の比率を基準として比例的に保有量を切下げんとするもので、大體ゼネバ一般軍縮會議を賑かせたフーバー軍縮案と軌を一にするものと言はれ、日本の平等權主張と正面衝突の運命にあるものであるから成立の見込がないことは初めから豫想に難くないけれどもアメリカ側はこれに依つて軍備削減の誠意あることを示威せんとするものと解される

伊代表の演說要旨

【ロンドン九日發國通】海軍軍縮會議開會式におけるイタリー首席代表ディーノ・グランヂ駐英大使の演說要旨左の如し

イタリー政府及び國民は無制限な建艦競爭を回避することを極めて必要と確信するものである、而してイタリーは固より海軍軍縮の諸問題に就き可能な限り完全なる解決を希望してゐるものではあるけれども長期間に誇る嚴格な徹底的解決を期するといふことは容易な業ではないであらう、寧ろ隨時發生する諸問題と足並を併せ之に遲れぬやうにその時々において解決策を研究し漸進的に處理して行く外はないであらう、而してイタリーがその根本目標として確保してゐるものは軍備競爭回避である、然しながら國際關聯に關する多くの國々が執りつつある態度に依つて釀成せられたる現在の情勢をイタリー政府が注意深く考慮しなければならなくさせられた事實は諸君も諒とせらるるであらう、イタリーがワシントン條約に依り許容された最高限度まで海軍を擴張するを見合せ自制した事實はイタリーが軍備を嚴重な制限の下に置かんと希望してゐることを物語る事實として顧みられねばならない

冀察政務委員會の委員十六名は確定

【北平九日發國通】冀察政務委員會委員中左の十六名確定し他の三名も九日中に決定し十日午前全員の顏觸れを發表することとなつた

委員長　宋哲元

委員　元東北系萬福麟、河北省主席（中立）商震、元衆議院議長王揖唐、元東北系劉哲、北平大學校長（學界代表）徐誦明、直隸系賈德耀、察哈爾主席（廿九軍系）蕭振瀛、元江蘇督軍（直隸系）齊燮元、元東北系胡毓坤、元國務總理（直隸）高凌霨、三十八師長（二十九軍）張自忠、天津市長（直隸）程克、冀察系代表周作民、元察哈爾主席（二十九軍）門致中、北平市長（二十九軍）秦德純

殘り三名は舊交通系の陸宗輿、曹汝霖及び舊東北系の湯爾和氏に落付くものと見られる

自治反對の大學生居仁堂に殺到す
激越な傳單を撒布

【北平九日發國通】北平學生聯合會は豫てより北支自治反對運動を企圖しつつあつたが九日午前十時北平城外の清華大學、燕京大學男女學生約一千名、城內の北京大學、師範大學の男女學生約一千名は內外相呼應して自治反對の示威運動を起し城內の一隊は何應欽氏等中央要人の居住する居仁堂に向ひ激越な傳單を撒布して巡警に喰止められ小競合を演じた

軍憲拔劍して追ひ散らす

【北平九日發國通】居仁堂に殺到した學生團はその後益々增加し千[illegible]ので軍憲は拔劍して之等學生の追ひ散らしに努めてゐる

學生運動に嚴重抗議
我方から秦德純に

【北平九日發國通】武藤大使館附武官[illegible]する學生運動は日支の國交を阻害[illegible]するものとなし九日午後二時秦德純氏に嚴重な抗議をなした

健康上の理由で一木樞相辭任か
きのふ參內の岡田首相、宮相、侍從長と協[illegible]

[illegible]

制止し切れず巡警逃げ延[illegible]

[illegible]

紛爭和協試案最後的に決定
英佛代表間に意見一致

【パリ八日發聯合】英代表ホーア外相は八日午後四時二十五分專門委員を帶同、再び佛外務省にラヴアル首相、レジェ外務總長、サンカンテリ專門委員と伊エ兩國の紛爭處理案につき最後的協議を遂げた、英佛兩國代表は特に聯盟[illegible]エチオピア政府に付與さるべき海港等につき前後二時間四十分に亙り慎重檢討を加へた結果完全に意見一致し茲に和協試案は最後的に決定するに至つた、新和協試案は八日夜乃至九日にムッソリーニ伊首相へ提示される豫定である

陸軍滿鐵對滿事務局の重要懇談

【東京九日發】松岡滿鐵總裁の上京を機會に陸軍、滿鐵、對滿事務局の懇談會は九日午後三時半から陸相官邸にて開催、川島陸相、松岡總裁を初め關係部局多數出席先づ滿鐵經營方針資金問題等に關し隔意なき意見を交換懇談を重ねた後晩餐を共にして午後九時散會した

中野正剛氏正式に脫黨
昨日安達總裁を訪問

【東京九日發】國民同盟の中野正剛氏は九日午後四時麻布の自邸に安達總裁を訪問最後の訣別をなし同四時半本部において正式脫黨屆けを提出した

今後は自由に活動
中野氏の談

【東京九日發本社特電】中野正剛氏は語る

僕と一緒に出ようといふ者もあるが今直ぐ脫黨して國民同盟を壞すやうな意思はない、これからは自由の天地において活動する心算だ

風見鷲澤らも脫黨せん

【東京九日發】中野正剛氏は九日愈々單獨で同盟を脫黨したが中野派と目される風見章、鷲澤與四二、杉浦武雄一の四代議士は今のところ早晚中野氏に殉じて脫黨するのは風見、鷲澤兩氏に止まる模樣であり杉浦、田中（養）、岡野、渡邊、三浦の各前代議士の中でも脫黨するのは杉浦氏外一二名の模樣である

宋氏の南方妥協を憤る

【天津八日發國通】天津西南方の任邱縣で六日民衆の一團が突如縣城を襲ひ保衞團も寢返りを打ち縣長李某は捕へられたと、右は宋哲元氏が南方と妥協せるを憤りこの擧に出たものと見らる

米國の陸軍擴張案

【ワシントン八日發國通】アメリカ陸軍長官ダーン氏は九日公表さるべき本年度年次報告にて左の如き陸軍擴充の提案をなしてゐることが判明した

一、每年八百機宛の飛行機を新造し五年以內に陸軍空軍二千機の大擴張

一、陸軍常備兵員數を十六萬五千名に增員す

一、陸軍將校二千名を增員して合計一萬四千名に擴張す

一、國民軍其他の設備軍を擴充強化す

人事

▲岡信二郎氏（三井物產臺北支店長）九日南部より臺北

▲堀三太郎氏（臺灣電氣興業會社長）十日來臺（日の丸館）

▲加藤海軍臨時臺北在勤武官、在臺中のところ九日朝日丸にて歸京

▲柚花仁氏（新任三和銀行臺北支店長）十七日和歌山より着任の由

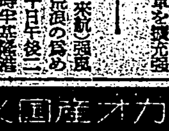

吉野丸より　（來航）颱風の爲め十日午後二時半基隆着豫定、外者の數[illegible]　化工業日比社長、[illegible]その他多數　九日[illegible]

本日夕刊共十六頁

大阪商船　臺灣出帆

◉基隆出帆

神戶門司行　高千穗丸、蓬萊丸、瑞穗丸

福州上海行　盛京丸

廈門・汕頭・香港行　長沙丸、盛京丸

福州廈門行　大和丸

大連天津行　△大華丸、△中華丸

鹿兒島、長崎、博多、北行

沖繩行

蘇澳、花蓮港、新港、台東行

比律賓行

タワオ木浬行

西貢盤谷行

◉高雄出帆

馬公行

香港、廣東行

東京直行

其他臨時便多數あり

近海郵船　基隆出帆

門司神戶行　吉野丸、大和丸、朝日丸

大連仁川行　岩手丸

辰馬汽船　出帆

內地行　吳竹丸　十二月十五日

大連汽船　基隆出帆

大連直行　山西丸、山東丸

代理店　丸一組

三品一圓均一

本日より十五日まで　屋上七階新設特賣場にて……

◉實用向季節品を潤澤に取揃へて　何品によらず　御氣に召した品は三品にて壹圓均一の御買得……

ネルベビードレス　家庭用化粧石鹸
ベビー靴　伊達卷
子供ショール　帶しめ
ベビー毛足袋　腰ひも
ネルおしめカバー　ノート五册組
絹スタイ　眠り人形
フードスタイ組　お子樣ピアノ
子供アンダーシャツ　網入ソフト人形
毛糸正ちやん帽　セルロイド製
フード帽子　木製玩具
婦人用色瓦斯靴下　お裁縫箱
婦人用メリヤスブルマ　盃、菓子鉢
女生用黑瓦斯靴下　湯沸し
スリッパ　小重箱
サスペンダー　齒刷子五本組
ネクタイ　ヘチマ化粧水
子供甚平　手提袋
味附海苔丸罐入

菊元　榮町　電話代表四三五〇

クリスマス用品贈物　陳列（六階玩具部）

高級紳士洋服、服地賣場　新設（二階別館）

機械冷凍式モトカオ國產冰菓機

アイスキヤンデー機

ヒカル商會　臺北市西門町二ノ一

メイシヤマハ　臺北市京町　本年も相變らず御用命願ひます

在庫豐富　高級服地　KO

台北市大和町二　逢坂屋商店

三井の自轉車

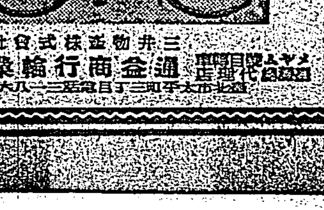

三井物產株式會社　通金商行輪業部

◉齒痛に頭痛はガオガンに限る◉

◉印入タオル調製　タオル專門御商　山陽商會　臺北市京町

開店御披露

カフエー處女林　臺北市西門町三ノ目

昭和十年十二月十日

株券無効公告

明治製糖株式會社

交渉停頓狀態の日ソ漁業條約改訂

ソ聯側の邦人驅逐畫策益々露骨

我國は重大決意を以て對抗

明年の糖價は樂觀

株式筋は十五圓を目標

輸出糖でも利潤がある

七日內地より歸臺した安部幸商會臺灣支店長中島貫一氏は內地糖界の近況に就て次の如く語った

需給狀態

內地市場

又復不足

賣約高は

本年の歳末金融と觀測

市場資金潤澤で無事

平穏説と其反對説

【東京八日發本社特電】

臺博と大連汽船

滿洲よりの來臺は昨年の二倍強

銀安の爲め本島炭の輸出減退

產地の貯炭增加す

第二期米の檢查標準米

米檢で決定發表

△臺北蓬萊米　△新竹蓬萊米　△臺中蓬萊米　△臺南蓬萊米　△高雄蓬萊米　△臺北丸糯在來米　△新竹丸糯在來米　△臺中丸糯在來米　△臺南丸糯在來米　△高雄丸糯在來米　△長糯在來米　△長粳在來米　△蓬萊白米　△長粳白米

農業部の二期稻作

平年より僅かに減收

木材の移入（本年中）一千萬圓に到達か

農村景氣と震災復興で

素晴らしい需要

酒煙草の素晴しい賣行に追加豫算五百萬圓

ホクホクの專賣局

丸糯暗雲低迷

不渡の懸念

【神戶九日發本社特電】

王子製紙が五百萬圓寄附

公益事業に

川崎の第一船

北海道行米積取

商銀新重役披露

壓搾開始

商況（九日）

臺中米價（九日）

島內米肥

臺米現物相場

高雄在庫米

基隆在庫米

正米市況後場

島內肥料相場

期米

大阪期米後場

東京期米後場

神戶期米後場

堂島兩建控除併合

堂島米況後場

堂島雜觀

株式

大阪短期後場

大阪長期後場

東京短期後場

東京長期後場

東京況前場

大株雜觀

爲替

臺銀建値

豆粕

大連特産前場

大連特産前場況

絲況

大阪綿絲

大阪棉花

大阪人絹

橫濱生絲

砂糖

大阪清算

有價證券現物賣買

明治屋商店

月形賢次郎

大和町

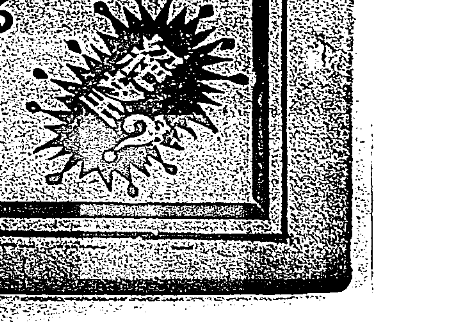

淋病

世界に誇る！

十數年の慢性痼疾も必らず根治する

新發明療法

絕對に再發せぬ治療法

醫學博士　西　謙一郎

內服藥では淋病は根治せぬ

淋病の決定治療は局所銀剤の外になし

萬人理想の局所銀剤

歐米學者も驚くブラオンギン・ケンゴールの偉力

代用藥御斷わり

都會化粧（155）

岸田國士　作
田中良　畫

東京の夜（八）

ぢつと聽き入つてゐる自分に氣がつくと、照子は、それが牧野の手紙にあつた綾言葉の放送であるといふことを思ひ出す前に、過去と現在を通して、たゞ一人、自分の後をまつしぐらに追ひつゞけてゐた青年節井利義彦の告白を、今夜計らずも聞かされる不思議さに、これは夢ではなからうかと、あたりを見廻した。

その節井利義彦が、この牧野一郎であるといふことは、もう疑ふ餘地はないのである。

知識の陰に、また消え去らずに

によつて、自分の愛するものが、何時かは自分を愛してくれるといふことを信じてゐます。若さは時に無謀であり、粗忽であります。しかし、創作に籠つた感激が、純粹な感情を動かす危險をわれ〳〵は幾度も周圍に見ました。僕は今、家を飛び出し、文字通り裸一貫で、新しい生活を始めようとしてゐます。あなたは、現代に生きる理想について、きつと僕の態度を認めて下さるだらうと思ひます。安逸と世俗的な功名心は既にあなた

きを想像しながら、照子は、その手紙の文句が、嘗て自分の讀んだことのあるものだといふ記憶がはつきり蘇つて來た。と、彼女は、更に胸をとどらせながら、次の文句に耳を傾けた。

——「僕は僕だけの力を、自分の愛するもの、自分の味方と思ふもののために捧げるつもりです……。」

彼女は、ベットの上で、かたくなに眼を閉ぢてゐる牧野の顔を見つめてゐたが、そこまで來た時、その顔が、心もち艶を帯びて、唇がもく〳〵と動いた。

……るあの日の恐ろしさ、口惜しさ……そして、妙に取り立たしい心のときめき。男の強壓への好奇心、美貌への自負、田舎への反抗、都會生活への憧れ……。

彼女は、明暗さまざまなこの感情の交錯の中で、思はず身ぶるひをした。

ラヂオの中の男の聲が、また聞えて來る。

——おれには、お前ほどの女が必要だ。お前はたゞ、彼女が向ふを向いてしまへば、それでもうおれの希望はお終ひだ。彼女の心は、今兄貴の方に傾きかけてゐるんだ。おれは氣が氣ぢやないんだ。おれにはどうする力もない。

すると、前の聲がそれに應へる。

——しつかりしろ。おれがついてゐるぢやないか。その女を一度呼び出して、最後の談判をするんだな。どんな女か知らないけれど、お前が好きな女つていへば、大概見當はつく。はつきり返事をさせろよ。おれも何處からか樣子を見ててやらう。

——ぢや、どういふ風にして呼び出さう？

——手紙を書け。さ、萬年筆を貸してやる。

——おれには、文句がうまく書けないんだ。

——そんなら、おれが教へてやるから書け。いいか……。僕は言語を絶してはゐるません。しかし、自分の誠實と勇氣と

日本棋院　秋季大手合戰譜

（第二局の三）先相先

先番　四段　中村勇太郎
　　　三段　苅部榮三郎

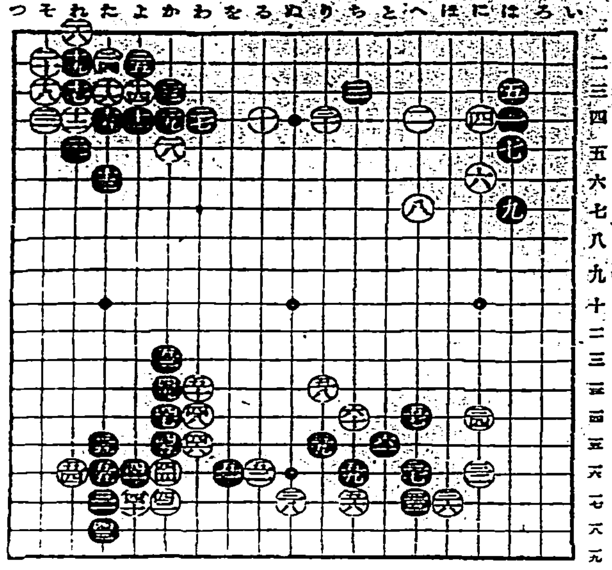

●五一をの一大　○五二るの一六　●五三かの二　○五四れの六　●五五たの六　○五六ちの七　●五七への四　○五八りの三　●五九ちの大　○六〇ちの四　●六一との五

所要時間累計
白三時〇三分
黑三時二七分
制限時間各八時間

戰評　黑五一のノゾキは、一分の所要時間から考察しても、明らかに狙處と見る外はない。少しく考慮を費せば、白「わの十六」のツギを甘受しない事は判明の筈だが、勢ひ一氣合で行つたのがまづかつた。尤も後に黑「をの十五」と引いて、白「をの十七」黑「わの十六」と

切つて行く狙ひは殘つて居るが、現實の問題として白五二のコスミと交換したのは、明らかに黑の不利と認められる　黑五三と[illegible]とられて、左邊に黑地が[illegible]形になつては、白は[illegible]

ラヂオ

午前の部

【九・三〇】家庭百科問答（臺北）△京市についてお尋ねの方へ△白セルのズボンについた金屬の銹をとるには△白ナイズについて

【一〇・一〇】家庭料理（臺北）第一高女高良節子△八寶飯時△大根のみそれなます△鶏湯豆腐淸味

【一一・〇〇】日用品小賣相場（各局）午後のプログラム發表（各局）

【一一・五五】臺灣米相場、商場、肉豚取引相場

午後の部

【一一・五九】正午の時報、氣象通報…臺北測候所發表

【〇・一〇】放送局便覧、ニュース

【〇・二〇】晝間慰安時間（レコード演奏）△獨唱、合唱、獨唱…東京音樂學校生徒、指揮木下保　一、ジョスリンの子守唄（近衛秀麿作詞、ゴダール作曲）二、箱根の山（鳥居忱作詞、瀧廉太郎作曲、山田耕筰編曲）三、箱の旦（庭野十一郎作詞、ボヘミア民謠）四、旅愁（犬童球溪作詞、米國民謠）五、三つの舟（佐々木信綱作詞、ペーキンス作曲）六、眠りの精（…作詞、ブラームス作曲）七、若草の古戰場（水田詩仙作詞、鐵道民謠）

【〇・五〇】新興市況に引拔き、内地定期船發着、入港時刻及夜間列車時刻のお知らせ…鐵道部運輸課發表

【一・四〇】全國氣象通報（東京）

夜間の部

【五・〇〇】子供の時間（東京）名作物語「青い鳥」メーテルリンク原作（二）脚色…東京放送…研究會

【五・二〇】コドモの新聞（東京）

【五・二五】英語講座（臺北）英文小説と西洋研究（第三七講）…「カーライル」第十五回　石黒…

【五・五五】カレント・トピックス（東京）

【六・〇〇】子供の時間（臺北）子供寫館ニュース「少年後世…」天皇御傳のお知らせ　臺灣總督府圖書館　上森大輔

【六・三〇】講演（臺北）歳末同情週間に際して　近藤錫夫、郭廷俊

【七・〇〇】浪花節（東京）春日井…

【七・三〇】管絃樂（東京）（サン・サーンス誕生百年記念演奏會）日比谷公會堂より中繼・交響曲第三番（短調）（サン・サーンス作曲）新交響樂團、マグナ・オルガン　大中寅二、指揮近衛秀麿、挨拶フランス大使フエルナン・ピラ、第一樂章アダヂオ、ポコ・ア・デオ、第二樂章アレグレット、ラデラート、マエストーゾ

【八・一〇】歌謠曲（東京）柳家…、一、…二、ネオンの虹、三、やなぎ小唄、三、女心、四、嫁里、五、酒

【八・三〇】時報（東京）

【八・三二】ジャズ（臺北）ホソダ・ジャズ・バンド、唄…淺田シズ子　一、愛の巣をつくりませう（フォックス・トロット）二、ラ・ルガロ（タンゴ）三、美しの眼に物云はせて（ワルツ）四、青空に唄ふ（大木淳夫作詞、竹岡信幸作曲）五、…（高橋掬太郎作詞、古關裕而作曲）六、ほんとにそうなら（久保田宵二作詞、古賀政男作曲）

【八・五五】沖繩民謠（臺北）…尺八中山…△地唄一、段物二（段）二、コテイ節　三、花風節　四、早作田節　五、伊野波節

無代送呈　肺病治療の原理

松永佛骨師著
佛教修養社版

もくろく

○結核菌とその傳染
●結核菌の保有者
○結核菌の天然免疫
●なぜ肺病となつたか
○釋迦の金言
●肺病は必ず治る
○結核菌を殺す藥物ありや
●大自然のふところへ
○治療の原則
●信仰について
○土の藥用方法
●水療法の行ひ方
○日光と空氣
●安靜療法
○榮養療法について
●喀血の原因と止血法
●發熱の原因と解熱法
●セキ止め法と袪痰法
○盜汗とその療法
●不眠と安眠法
○下痢と便秘の治し方
●脈搏について
○肺病は全身病なり
●療養生活上の注意
○肺病と和漢藥
●誰にでもとれる藥草
●家庭に常備する藥草
●野菜と果物の藥効
——（以上）——

上記内容の「肺病全治指導書」と、藥草療法を公開せる「光明のあなたへ」といふ二冊の本を、今スグこの新聞名を書いて左記へハガキを出せば肺病全治の弘願により無代進呈さる。

大阪府河内小阪驛前　功德山　德林寺

喘息『神經痛』原因から治療すれば再發せぬ

イマヅミン

喘息がせーく〳〵ヒーく〳〵鳴り、痰が切れず、息苦しくて夜も眠れぬ喘息の發作は、呼吸器に分布する神經の痙攣の爲です。又冷えたり少し無理をすると、直ぐ手足の筋肉や關節の痛むのは神經痛です。之等病氣の原因は、食物の中毒、性病その他病原の毒素が知らず知らずの間に血液中に溜り

血液が濁り

神經が脆くなる爲です。

それで發作や痛みの一時押への療法は病氣をこじらせて終局でも再發するし、又胃腸や心臟に危險な副作用を伴ふ藥があるから、どうしても安全で根本的な病原から治す方法をとらねばならない。それには眞にイマヅミンの理想的完成

血液を淨化

の服用に限る。本劑は速かに咳を鎭め痰をきり、ぜー〳〵ヒー〳〵をよくし呼吸を樂にする、キヽメが優れてゐる上に副作用がなく、のめばのむ程腸から吸收されて血液中に入り血液を淨化して病氣の原因となつてゐる毒つた血液をよくし、新しい血を増すから痛み・シビレ・熱を去り苦しい喘息の發作を未然に防ぎ、どんな病症でも根治に導きます。之等の病氣で永らく惱む人は、早く本劑を服用し快復を計られよ

全國藥店に有り。十日分一圓四〇・廿日分二圓五〇・五十日分五圓　大阪市大仁本町三　今津化學研究所へ申込めば說明書無代進呈

婦人病の理想的家庭療法

こしけは女に附ものではなく、病的な分泌で惡化しますから、子宮病や赤出しでは併發し易りません。婦人疾患は治療し手間しますが、自宅で治したいと思はれる方は、美神丸が最も理想的であります。殺菌作用強力な外科的作用を有る新藥と內服藥へますから根本的に根治する効果がありますので、こしけが早く止り子宮がよくなり、子寶に惠まれ、夫婦圓滿となつた方が多く有れた效果のある良藥であります。

定價　一圓八十錢、三圓五十錢
有名藥店並三省約店に在り

本舖　大阪市東區久寶寺町　宮内善造堂
振替大阪五五七番
臺北市西門町三丁目　合資代理店　健康社

咳にベルマン

中毒性なき鎭咳劑

辛い喘息！苦しい咳！

呼吸器の弱い人々に心配な「寒さ」が駆足でやつて來ました。

危險を一線で喰止めるため、速にベルマンを御常備下さい。

ベルマンは舊來品と異り全く中毒性なく、老人、小兒にも安全で、而も心臟保護作用に富む新咳止藥です。故に一般咳は勿論、特に喘息百日咳、氣管支炎等の慢性症に擴く賞用されます。

主効

ぜんそく、かぜの咳、百日咳、喉頭カタル、咯痰、氣管支カタル、咳、肺結核の咳、虫咳

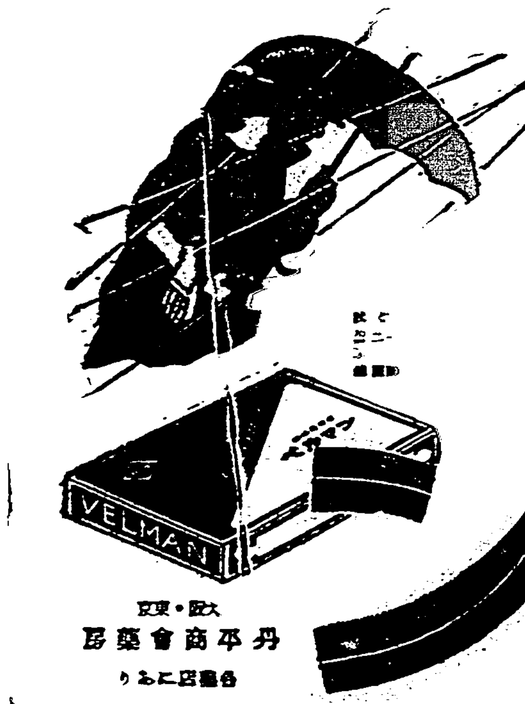

大阪・東京　丹平商會藥房
各藥店にあり

大阪電通三十周年

一歩進んだ皮膚病藥　ヒンター

痒い！痛い！醜い！

不快な皮膚病に今スグ……ヒンターをお試しあれ！

一歩進んだ皮膚病の治療法

皮膚病に水製劑を塗つて、一時は治つたやうに見えても、皮下にかくれてゐた病菌がスグ活躍し出して、再發惡化いたします。こんなことを繰り返してゐるうちに、水製劑に對し病菌の生活力を強めて一生治らぬ難症におちいることが往々あります。ですから皮膚病は輕いうちに安全な適藥を用ひて、徹底的に治療せねばなりません。それには一歩進んだ皮膚病藥ヒンターをお用になるのが何よりです。

ヒンターの特色

ヒンターは、從來の揮發し易い水製劑と異り、クリーム狀で、ヨク塗擦すればサラリとしてベトつかず、しかも目立たず、藥効が持續的で少しの刺戟もなく、皮下によく吸收され、しつこい皮膚病菌に對しても殺菌作用が著しく安全に奏効いたします。

主効

たむし、みづむし、いんきん、濕疹（くさ）とびひ、あせも、ひぜん、じつしらくも、たむれ、はたけ、ふきでもの、あせなます、かぶれ、かみそりかぶれ、おでき、其他の皮膚病に用ひてよく効く

定價　金二十錢　金三十錢　金五十錢　金一圓
（五十錢以上はチューブ入です）

○各地藥店にあります

發賣元　安丹本舗　守田治兵衛
本店　東京市下谷區池之端仲町　振替東京二九八五番
支店　大阪市東區安土町二丁目　振替大阪五七七三九番

體重急增

肺病が何だ 胃病が何だ

植物ホルモン藥

ネオギー

約一ケ月量 一圓五十錢

未だ、この新發見を知らざる病者ありや

本文筆者 ドクトル・オブ・サイエンス 宇知山唯一

―五百年前の蓮の實―

五百年前の蓮の實が芽を出す作用

この寫眞は、南滿洲普蘭店會の泑子劉家屯といふ地點に於て發掘された蓮の實であつて、凡そ五百年の期間を地下に埋沒されてゐたものである。『埋沒の年數は劉家屯の盆地を貫流する鞍子河といふ川の侵蝕作用から立證されてゐる。

‖この‖劉家屯の[illegible]蓮の實は、水中へ投ずれば[illegible]百パーセント・の發芽率で、わづか數日後には、見事に發芽し、立派な一莖の蓮となる。『普通の蓮には見られぬ特殊の蓮である。』

‖植物‖は、往々にして斯る神祕ともいふべき不思議な種類のものがある。南亞弗利加の奧地には、一口だけ嚙めば、三日も五日も不眠不休で疲勞を感ぜぬ恐ろしいやうな精力の靈草があつて、土人の神藥となつてゐる。

‖この‖靈草を持參して來ると、いつの間にか、精力も靈效も消へ去り、平凡な草になつてしまふので、旅行者達から、奇々怪々なる謎として傳へられてゐた。

‖東京‖小石川關口町の日本微生物研究所は遂に、劉家屯の蓮の實の生命力も、南亞弗利加の靈草の謎も釋き得た。

植物には、『植物ホルモン―Das Pflanzliche Hormon』なる天然自然の、エネルギーとも生命素ともなづくべき物質がふくまれてゐる事が闡明した。南亞の靈草が持參して無效になるのは、消散し易いからである。

‖日本‖微生物研究所では數名の大學教授と植物學者の協力を得て、或る特殊植物の强靭なる植物ホルモンを完全に抽出し逸散せざるやう錠型または粉狀となし、右をネオネオギーと命名し、從來の滋養強壯劑となづくる品よりも一層に低廉なる價格で全國に販賣せしめてゐるが、その一瓶は、十瓶二十瓶の平凡藥をのむよりも有力だから、全國の病弱者が喜悅のあまり、すでに七千人から感謝狀を寄せてゐる、何人でも御來訪ありて、府縣別にしてあるから御覧ありたし。

‖いま‖すぐ試みたら、一ケ月後に、みづからの體重をはかられたい。急速正確な體重增加を見ては、病弱は意外に早く清算される希望に充ちるであらう。

‖ネオ‖ネオギーをのむと食事がすすみすぎる氣はするが、それは體力快復の兆だから喜ぶべき事である。

注意 金一圓五十錢で錠型三百六十粒入り大瓶がある。[illegible]二圓、九圓の實用瓶あり。(粉狀も同價)尚小兒用として「コドモネオギー」もある。全國藥店にあるが、代用をつかませられぬための用意としては、東京市小石川區關口町大曲[illegible]日本微生物研究所へ(ハガキで申込次第)[illegible]で、すぐ代金引換便で[illegible]の手數を惜しまれぬやう[illegible]込あれ。[illegible]

NNIP—117

指紋再檢討（下）

愈々多くなつて來た 警察の指紋紙所藏量

流石に紐育は世界の犯罪境

植原路郎

前回に述べた如く斯界の大家ガルトンが幼年期、青年期、壯年期と老年期の四期に分けて、指紋を故意に毀損しない限りに於ては、生涯不變であるといふ鐵則を確立したのである。これは正に指紋は萬人不同であるといふプールキンエの生則と對をなすものである。更に又、斯道のベンゾルグ氏に依れば、三種の分類—渦狀紋、蹄狀紋、弓狀紋—が、分類上の基礎をなすのであるが、それを十數種として更に大別すれば、次の如くになるのである。

1 渦狀、2 環狀、3 點、4 蹄狀、5 二線分岐、6 疵狀、7 袋狀、7 二線中間介在、8 弓狀、9 點線、11 異型、12 二線被覆、13 弧の變形、14 接合狀、15 弧狀、16 飼狀

—これらは、既者諸君が試みに各自の指紋をとつて、前記の各形狀に對照して見るならば、一目瞭然たるものがあるであらう。最近新聞紙上などが喧しく、警察に於ける防犯、搜索の重要な資料として、指紋の對照比較が盛んに行はれてゐるが、その要點としては、前記の大項目を十原點として、指紋原紙の照合が行はれてゐるのである。

ここに最近の統計として、ヘンリーが示した一九三三年度調べ各國警察關係の指紋紙保存數を記せば次の如くなるのであるが、これに依つて見ても、今や各國が如何に防犯、搜索上の重要資料として、これを扱つてゐるかがわかるのである。

ロンドン	五一九五六六
パリー	九一二七〇
ベルリン	五六一一七二
ローマ	三七〇六七一
ホンコン	一四二五五六
カイロ	六三四七一一（一九三二年調）
ニューヨーク	三二五〇〇〇〇
ブラジル（リオ・デ・ジャネイロ）	四四〇八〇八（一九三一年調）
シドニー	一三三二八五
（日本東京）	四九一二二二（一九三三年調）

【註】東京とあるのは警視廳調所藏指紋原紙數を示したものであるが、これはE・R・ヘンリーの一九三三年調査であつて、現在に於ては既に五十五萬枚を突破しようとする傾勢である。この指紋原紙數を見るならば、さすがに犯罪都市の王座たるニューヨークが如何にこれに關心を持つてゐるかが判るのである。

さて、話は前に戻つて、指紋の特徵十六項目は前述の如くであるが、更に他の分類法に從つて、渦狀、月狀、蹄狀の三種をそれぞれの部門について區分して見るならば、次の如くになるのである。

渦狀…この中に、純粹渦狀紋といはゆる渦卷、環狀渦狀、有胎圈狀渦狀、二重蹄狀紋類似の渦狀、渦狀を基本とする變體紋

弓狀…この中に、普通弓狀といはゆる流れ紋、突起弓狀（流れる弓形の太細を）とも擧げらるるもの

蹄狀…この中に正蹄狀、不規則蹄狀

これらも、試みに自分の指紋をとつて照合されたならば、その何れかに屬するかが察せられると思ふ。たゞつけ加へておきたいことは月狀は俗に「流れ」と謂はれて、一方から方へ隆線が流れてゐるのであつて、蹄狀に見るが如く途中に於て逆流しないことが特徵である。要するに以上は最近著しく問題となつてゐる指紋とはどんなものか、何を基本として各の異同を識別するかといふ點にいて解說を試みたものである。

所がここに、近來指紋に依る運勢考査術といふものが追々盛んになりつつあることである。之は「指紋科學」として新たに詳細な統計的研究發表が行はれることと思ふが、次に大體の概念だけを記して見よう。

指紋に依る運氣考査術に於ては、左の人さし指、親指、中指、無名指（くすり指）小指を、順位として、その中人さし指及び親指の指紋を5/10、または7/10程度の力あるものと認め、これに同じ順位の右五指を參考資料として加へ運勢鑑定をなすものである。元來左手は（左利の人は反對）故障することが少いといふ見地から、左を基本とするのであるが、また一說に依れば左は過去の運氣を現はし、右は現在及び將來の運氣を支配すると說く人もある。しかし、これは各鑑定者の立場に依ることで、その何れたるとも問はず、かうした研究があるといふことをここに紹介しておきたいのである。

ただ參考としてその一例を擧げるならば、渦狀正しいものは性格八帖面、人情味豐かにして、斷固たる打開の力に富み、物質運にも惠まれてゐるといふ。また、定型的弓狀に於てはよい背景、指導者の有無に依つて物事の成否が定まる性格運氣を持つてゐるとか、前述の指紋價値に照合し蹄狀勢力を占める者には、直言直行の人多くまた破り性であり、仕事をするのに飛躍的であり、名譽運に惠まれるなどはそれである。

かうした性格、運勢考査を行ふところにも指紋新研究の分野がひろげられてゐるのである。

★教育評論★ 校長毒殺事件

淺野秀一

既に御存知でありませうが東京市内の某小學校長が、職員たちの俸給三千餘圓を區役所から受取つての歸途、學校出入の青年商人のためさる喫茶店へおびき出され、青酸加里を入れた紅茶を飮まされて一瞬の中に毒殺されたといふ戰慄すべき事件が持ちあがりました。幸にして犯人はすぐ逮捕され、毒殺された校長の葬式も無事に濟んで事件は一應落着したかたちですが、學校教育界に關するものだけに異彩に於ても他山の石として種々考へてみなければならぬ問題があります。右につき多年教育の實際に携つて居る淺野秀一氏に批判を聽きませう

死者に鞭打たぬといふのが世の常識でありますから、此の事件に於ても、世の同情はさんくとして死んだ校長の上にそそがれて居ますまことに當然の事と思ひます

犯人のやり方を見るに、校長を殺すまで、つまり彼の仕事の前半は非常にうまかつた、金を奪つてからの後半は全然だらしがありません、何故前半のやり方がうまかつたかといふと、彼は人間の弱點を巧妙に利用したのです

すなはち、彼は、校長が今度委任辭退になつて、その祝賀會が近日行はれることを知つて居た、そこで犯罪決行の當日、校長をおびき出す口實では『今度の祝賀會のことでぜひ打合せがしたいから』と言つたのです、祝賀會と來たから、さうでなくても委任辭退になつたので嬉しくて嬉しくてたまらない校長、うつかり惡魔の誘ひに乘つて了つたのです、一般委任辭退などは、教育界では大して問題にして居ないのですが、此の校長はよほど嬉しかつたものと見えます、嬉しさのあまり、校長たる責任を忘れてしまつた、といふのには殺された時間は、校長の職務時間であり、[illegible]

すぐに學校に歸るのが本當ではありませんか、あまつさへ、全職員の俸給三千餘圓を委任されて居た時なのですから、それは校長として最も責任の重い時であつた筈です、その重大な責任を忘れてしまふ位、委任官になつたことが嬉しかつたのでせうか

また、勤務時間中に喫茶店などに出入して、自分のために用意されたかどうかわからないやうな紅茶を平氣で飮むなども少し非常識です、普通、客が着席した後新鮮な紅茶が運ばれ、給仕によつてミルクなど入れられるのが喫茶店などの習慣です、御馳走する人にしても、普通ならば、冷たくなつた紅茶など客にすすめるべきでない温かいのととりかへなければならぬ筈です

尤も、區役所と、喫茶店にはかなりな距離があり、いそいでやつて來たため多少のどがかわいてゐたせいもあるでせうがしかし大部分は安心をして常識を失つてゐたためまんまと惡人の計畫にはまり込んだのだと考へることが出來ます

結局、今回の事件で、校長の職務狀態が暴露されたわけで、平常職員たちに、朝九時から午後三時迄は必ず兒童達から目をはなさずその間参考書や教材をとりに行くことさへ嚴へ目にしなければならないと訓示してゐる校長自身が此の状態では校長の威信失墜も甚だしいものです

又、此事件によつて他の或る校長が此の同一犯人のためゆすられた事も明かになりましたが、校長たるものが出入商人[illegible]

[illegible]

風邪を引き易い兒と 腸を害し易い兒

發病してから騷ぐのは手遲れ 常から榮養を昂めて丈夫な體質に

お子様の健康を護りませう

これから冬にかけては、呼吸器や胃腸の弱い子供のある家庭にとつて、油斷のならない時節です。感冒や消化不良が流行し、それが色々な病氣に變じて、可愛な命を失ふ兒が、毎年夥しい數に上ります。

ところで、この樣な虛弱な子供の體質は、大體二通りに分れます

呼吸器型の虛弱兒

一つは呼吸器型の虛弱兒と申しませうか、第一皮膚の抵抗力が弱くて、風邪を引き易く、ひくとすぐ咽喉がはれたり、ゼイゼイ云つたり、咳嗽が出たりする、さうして仲々癒り難い、氣管支カタルや肺炎などにも罹り易い、ほとんど毎月一度や二度風邪をひかない事はないといふ樣なお子樣です。長じて結核に犯されるのも、多くはこの型の體質です。

胃腸型の虛弱兒

他の一つは胃腸型とも名づくべく、つまりお腹をこはし易い性であります。便通が多くは下痢勝ちで、ちょつと變つたものをたべるとか、食べすぎるとかすると、直ぐ下痢をする、お腹が痛む、食物の好き嫌ひが多くて食慾も不充分、間食ばかり欲しがるといふ樣なお子樣です。疫痢や赤痢にもかかり易く、身體が瘦せてをり、顔色も蒼白く、貧血してゐます。

どちらの體質にも 適合する手當法

この二通りの虛弱體質兒を改善するには如何するのが一番有效かと云ひますと、外から無闇に保護を加へないで、自分自身の持つた力で強健になる樣に導くといふ方法です。

榮養劑もいろいろありますが、一長一短で、どうもこの目的にぴつたり適つた物は少いやうですが最近評判の「強力わかもと」は、呼吸器型にも、胃腸型にも保護にすぎないやうにして、自ら強壯にならせるといふ眼目によく適合して居ります。

これは、含有してゐる榮養素の點からいつても、呼吸器の抵抗力を強めるビタミンA、胃腸の機能に效のあるビタミンB、一般乳幼兒の發育に密接の關係あるヒスチヂン、リヂン等のアミノ酸をはじめ、數々の成分を含んでゐますが殊に酵素といふ、すべて生物が生存を續けて行くには一刻もなくてはならない、細胞中の微妙な物質を各種にわたつて含んでをり、それを人體に供給し、胃腸をはじめ諸種の器官に力を與へて、その機能を活潑ならしむる效果が主眼ですから、呼吸器型の弱い子供は風邪を滅多にひかなくなり、胃腸型の子供は、胃腸が丈夫になつて便通もよく、食慾も進み、身體も肥えて、血色よく、元氣になるといふ風に、どちらの子供にも體質を強化する目的に適つて居ります。

★子供の蟲氣★

俗に蟲氣といひますのは種々樣々で、大人のヒステリーの樣に、少しの事にキイキイ泣いて機嫌がわるく、又は急に高熱を出すとか無闇に物を食べたがるにもかかはらず、身體は瘦せて腹ばかり膨れて來るなど、昔は蟲下しやセメン圓を用ひましたが、今日の醫學では「強力わかもと」がよく用ひられます。原因は蛔蟲でなく、消化不良乃至は榮養不良から來てゐることが多いので「強力わかもと」によつて食物がよく消化され、胃腸が丈夫になつて、便通が整へられ腸内異常醱酵が抑へられて、榮養がよくなりますので自然蟲氣も起らなくなる譯です。

母乳のない赤ちやんの 丈夫な育て方

—お母樣方に御注意—

母乳が無いために、可愛い赤ちやんを牛乳やミルクで育てようとなさる方は、一應母乳と牛乳との成分の優劣をよく知つておかれる必要があります。

先づ蛋白質と脂肪と糖分との三つの榮養素だけで較べてみますと、蛋白質は

牛乳

の方が母乳より二倍多い。脂肪は同量よりちょつと少く、糖分は母乳の約半分しか持つて居りません。

そこで、牛乳を水で以つて倍に薄めますと蛋白質の分量は凡そ人乳と似てきますが、脂肪と糖分は少くなる。それを補ふためにお砂糖とクリームを加へればよい。

これで牛乳が母乳と同じになつたから、赤ちやんは牛乳でも丈夫に育つ—と考へたのは、未だビタミンが發見されず、無機鹽類や酵素の存否を重大視しなかつた時のことで、現今、さやうな考へを持つてゐられるお母樣は、勿論一人もありますまい。

ではビタミンはどうかと云ひますと、牛乳にも少しはありますが殺菌消毒の際、特に大切なビタミンだけは完全に失はれてしまひます。また無機鹽類では、鐵分が殆ど含まれてゐません。

それを知らずにゐると[illegible]のが不足から乳兒

脚氣

が起る。不足の爲に貧血症[illegible]と云ふ恐ろしい病氣に罹り、鐵分の缺乏から貧血を起す事になります。

[illegible]

酵素

とは、榮養物の消化吸收を促し、身體を組織してゐる細胞の原形質を養つて、これが新生、强化をはかり、白血球を增殖して、身體の抵抗力を強める等の作用を營む微妙な物質であります。

牛乳で育てる兒がとかく病氣に罹り易く、罹れば必ず重くて癒り難いのも、牛乳にこの酵素が含まれてゐないといふ事が重大な因をなして居ります。

ところが、前でも申し述べました「強力わかもと」は、この酵素を十數種に亘つて豐富に含む上に、基本的な三大榮養素は勿論、各種のビタミンから、燐、鐵、カルシウムなどの鑛類に至る迄、乳兒の發育保健に必要な榮養素を悉く網羅して居ります。

從つて、これを牛乳に加へますと、牛乳の榮養價は一層高まつて、母乳で育てると同樣に、丈夫な發育をみることが出來るのは當然な事であります。この「強力わかもと」は東京芝區[illegible]

榮養不足で 衰弱した乳兒を 丈夫に育てた私の體驗

（德島）二條德子

私は四[illegible]十四歳を以つて初産致しました[illegible]お産も輕く、經過も順調に進みまして、子供も丈夫に育つて居りました[illegible]

[illegible]

ナショナル乾電池
ランプには 永くもつ 明るくて
松下電器製作所

レモンクリーム

ウテナ レモンクリーム

レモン花咲く—若肌の誇り

あなたの
乙女の
お肌に薰る

なつかしの
匂ひよ
レモンの香り

あなたに
乙女は、
憧れの

彼女の—
熱と若さと、憧れを

ほんとに、さうです
溫かな色、なつかしい匂ひ
お肌に、あなたに薰る
ウテナレモンクリームの感觸

若き日の
誇りのために
お素肌に、おヒゲ剃り
花咲くお化粧にレモン

ウテナの
レモンクリーム
あなたの
レモンクリーム

¥.30 ¥.60

東京・久保政吉商店

師走のトピック

年の暮になると 活躍をする算盤 (上)
珍らしい話いろく

師走の聲を聞くと、諸々方々で算盤玉をはぢく音が忙しくなることでせう。平生の月と違つて、愈々年の暮、いはゆる算盤勘定で一喜一憂しながらパチパチやる連中もあるでせうが、また、知らずに過されぬ十二月の赤字の勘定、越すに越されず、越されずに越す、暮へとほいひながら、帯鼠は此風で算盤玉はうごく不景気組もあることでせう

とにかく十二月に入れば世の中すべて算盤の天下です。かの尾崎紅葉は『金色夜叉』の中で、歳暮の光景を叙する條で、時は金なりといふが、一分を一厘利息を五分と見積もれば、一年間の元利合計二千何百何十何圓、一年間のこの長い時を振り捨てておいて、さて大晦日となるや、草の根を分け、瓦を起して、隠れて來た時の行方を探さうとする、實に愚かな極みならずやといふ意味のことを述べてゐるが、何といつても、利損その何れにしても眼の色を變へて算盤はじきに夢中になるのはこの師走でありませう。折柄ボーナス月ではあり、愈々もつて忙しい。ソロバン――そこで算盤物語を御披露することと致しませう

×　×

算盤は學問的にいへば、統計器の一種であるといふことになりますが、あの珠をパチパチ動かすだけで、どんな大きな數でも、またどんなに小さな數でも加減乗除の計算が出來るといふのですから、實に便利なものではありませんか、一十百千萬億兆京垓秭穰溝澗正載極――これは大數、また分厘毛絲忽微纖沙塵埃渺漠――これより小さい小數となると、分厘……といふ工合で、どんな數でも、この計算器で解決がつくといふのだから大したものです。日本に來た或る外人が、ソロバンといふものは、實に不思議な怪物だ、何か仕掛があるに違ひないといふので、珠をはづし、板を割つて見たが別に種も仕掛もなく、ひどく感心したといふ話が残つてゐる位です

×　×

さて、算盤は何時頃から起つたものかといへば、約四千年前のインドやエジプト邊りが元祖であらうと傳へられてゐます。普通算盤といへば、大抵の人が日本と支那の獨占物の如くに思つてゐる人もあるやうですが、ギリシヤにもこれに似たものがあつたといふ傳説がある位ですから古くから、あつたことは確かであります。しかし實用品としての計算器を作り出したのは、古代における數學國として有名なエヂプトであつたらうと考へられますが、それについて面白い話があります

子歳のスター
戸籍しらべ

一九三六年昭和十一年は子歳に當り映畫界ではミツキーマウスと阪東妻三郎が出動準備怠りないが、例によつて映畫スター子年生れの戸籍調べを行つて見る

△明治廿一年生れ 小泉嘉輔(第一)高田稔(右太プロ)

△明治卅三年生れ 鈴木傳明(フリー)大崎史郎(日活)押本映治(新興)松本田三郎、香川良介、若葉…(新興)高松錦之助、中村吉松(下加茂)藤田敬二(マキノ)小金井勝(フリー)等

△明治四十五年(大正元年)生れ 川崎弘子、阿部正三郎、渡邊忠夫(蒲田)市川正二郎、伊澤一郎(日活)唐松瀞子(入江プロ)花房みどり(下加茂)高津慶子(新興)桜井京子、大塚田鶴子(極東)竹久千恵子(P・C・L)等

△明治卅三年生れ 伊丹萬作(新興)石山稔、大部、鈴木重吉(新興)志波西果(日活)猪俣勝人、木村荘十二(P・C・L)友成用三(フリー)

又シナリオライターでは左の二氏がやはり子歳生れである

△明治卅三年生れ 伏見晁、松崎博臣(新興)

子歳生れの監督技師では

雜誌紹介

▲軍用犬(十二月號) シエパード犬界における捕獲交配と同胞交配(永田秀吉)ドーベルマンピンシエル正鑑(…)と其診療法(吉川文雄)その他(定價三十五錢東京市京橋區銀座二ノ三米井ビル帝國軍用犬協會)

▲石鳥(創刊號) 廻り來て(井上日石)正しきをゆく(吉林梅岡)俳壇の新生面(西村公鳳)北海道俳壇の新生面(竹田陳光)その他俳句を收む(定價二十五錢東京市目黒區碑文谷町石鳥社)

キング・コングの續篇 コングの復讐
十二日より新世界館で

RKOラヂオ映畫のヒット作『キング・コング』の續篇が十二日より五日間新世界館に於て晝夜連續二回上映される。かのキング・コングは紐育を修羅の巷と化したが軍隊や飛行機や機關銃のために遂に殺されてしまつた。ところが海の冒險・前世紀の巨龍怪獸が棲息する髑髏島には、彼の息子がひそんでゐたのである。

ふとしたことから、探險隊の一行はキング・コングの故郷へボートを寄せた。怒の足そこに待つてゐた恐怖戦慄の只中に、一行は再び捲きこまれてしまふ。が、流砂の穴に陥没してもがいてゐるコングの息子を救つてやつたことから、コングは探險隊のデンハムについてまはり、一行を庇護するやうになつた。人間なんかその爪先程もない恐龍や巨熊、巨蛇もある海蛇等の襲撃に對しても、コングは敢然戦つて守つてくれるが一天俄にかき曇り、怪しい地鳴りがして、海の大地震となり、髑髏島は海中へ沒しはじめる。デンハムを救つたコングも海底の岩礁に足を挾まれて、次第に海の底に姿をかくしてゆく――と云ふ怪奇映畫である。もとより荒唐無稽な物語ではあるが、その奇想天外の出來事は、非常に現實的な迫力と、云ひしれぬ神秘的な戦慄をもつて迫つてくるコングと、巨龍の格闘など見物る傑作である。同映畫はそのままの二重吹込で、松井翠聲の日本語解説版になつてゐる

×　×

同時上映は次の二篇

關の彌太つぺ

(日活オール・トーキー)長谷川伸の原作の映畫化で、監督は山中貞雄、脚色は三村伸太郎、大河内傳次郎がその本領を十二分に發揮し他に鳥羽陽之助、山本禮三郎、高勢實乘、深水藤子と云つた特異の配役を持つた連中が共演してゐる。同監督の演出も新工夫にとみ笑ひと涙とをよく効果的に出してゐる

乾杯!學生諸君

(東京發聲オール・トーキー)…れつきチユウモアス・中野實の原作を豐田四郎監督が映畫化した… ましい愛情とスポーツマン・スピリットを謳歌せる明朗篇、…三郎、大日方傳、市川春代、逢初夢子、三井秀男等が顔をそろへ…しい明るさを畫面に…

新春劈頭娯樂雜誌界に打ち込む巨彈
ズバ抜けて面白い作者自慢の傑作揃ひ

オール讀物

—本號内容の一部—
◆伽羅香若衆……三上於菟吉
◆戀愛恐史抄……片岡鐵兵
◆とろとろ牡丹……長谷川伸
◆新春娯樂室
◆新映畫特輯色頁
◆從軍記者座談會
◆美人コンクール
◆特別大懸賞
◆我が崇拝する人物 有名大家執筆
◆假裝情死……大下宇陀兒
◆伊達政宗……菊池寛

新年號 普通号通り五十錢
東京市麹町區内幸町 振替東京一七六〇二番
文藝春秋社 發行

眞面目なお歳暮

最高品質を贈る!
健康を贈る!

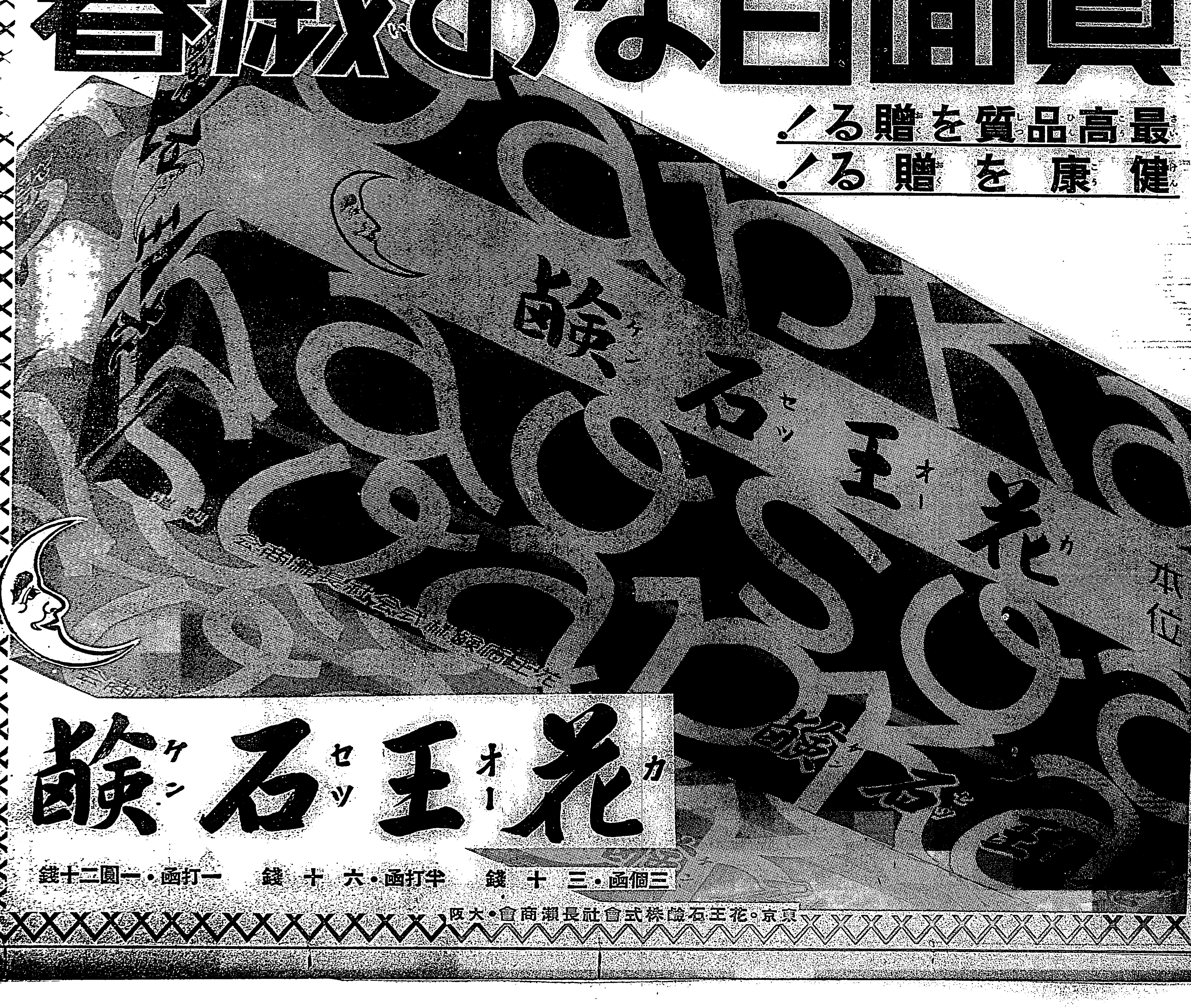

花王石鹸

三個函・三十錢　半打函・六十錢　一打函・一圓二十錢

東京・花王石鹸株式會社長瀬商會・大阪

歳末年始
御贈答に
◎ミツワ石鹸
御家庭で決して無駄ではなく
實用向の御贈答に頗る適當
◎ミツワ石鹸徳用
入、半打函入、一打函入の三種がございます。從つて御贈答用としては三個函入包、半打函入包、一打函入包の各種があります。
泡沫立ち良く肌膚を荒さず
中途に溶崩れないで永保し
贈つても貰つても重寶な
◎ミツワ石鹸
毎度御用命を賜り忝く御厚禮申上げます當年もまた歳末、年始の御進物用として不相變御註文の程を偏へに希上げ奉ります
ミツワ石鹸
サーワ白粉
發賣元 東京・兩國 ◎丸見屋商店
電話浪花二二二一七
振替東京七一〇
ミツワ石鹸
(五十錢見當には三個函入包・一圓見當には六個函入包・二圓見當には一打函入包)

第二放送 ニュース

中壢

△盛大な送別會 手腕で一般から送別會を受けたのは氏 且つ人望日に新竹州…長田郡守…は此の度新竹市教育課長に榮轉其の後任は教育課の田中右左氏が來任其の送迎會は八日正午中壢公會堂に於て開催…長田田中兩氏の謝辭あつて萬歳を三唱して盛會裡に散會した當郡あつて以來の稀

竹東

△第十六回新竹州主催國語演習會は七日午前九時より竹東公學校講堂に於て矢野教育課長、木村社會教育主事、新竹、中壢、竹東三郡守各郡視學、校長、訓導及國語講習會員、公學校兒童、公民講習所生徒、青年團員、地方有志等三百餘名の下に各郡より選出された出演者よりの講話、對話、劇、朗讀等六十三番に亘り各自日頃習得した所謂で雄辯をふるひ一般聽衆の喝采を受けた、演習委木村主事よりの講評に依れば本年は例年に比し各自努力した結果一層向上して來たと成績良好の者に對し矢野課長が知事代理で其れ〲賞品を授與し閉會の挂に午後四時二十分閉會した

△竹東部で例年は酒煙草等も普通商品の如く十二月一日より大賣出を爲すのが例であつたが七日午前十時より竹東街久壽乃屋二階に於て仲賣及小賣業者を集めて相談の結果專賣品であるため景品を付けなくても賣高が低下する虞れがないので本年は景品を付けずに賣出す由

基隆

△名刺交換會 恒例に依る基隆市名刺交換會は一月一日午前十時から公會堂にて擧行の筈なれば會費五十錢を添へ二十日までに市役所へ申込まれたいと

△電化工場披露 臺灣電化基隆工場にては日比常務來臺の上十二日午後六時から料亭青葉に於て創業の披露宴を催すと

△幸町郵便局 豫て新築中の幸町郵便局は工事も竣功したので十日午前十一時から關係官民を招待し落成式を擧行

△基隆市本年度の鋪裝道路日新橋から天神橋まで延長八百米は目下日本鋪道株式會社の手にて工事中であるが竣功は十二月二十日頃であると

花蓮港

△新港堤防工事費五萬五千圓中堤防部區域内に付いては街當局に於て種々研究中であるが何分受益の程度土地の位置、土地のみ所有してゐるもの家屋のみの所有者等種々に分類して割當の率を定めねばならぬ爲め相當の手數を要する模樣である

一萬圓醵出の目安を以て詳細の分類調査中である又堤防中の工作物橋梁暗渠等二十ヶ所の再設計も街の手で製作中で之は十日間位で終了の見込み街としてはこの豫算が一萬一錢する場合に當面すれば確信ある最後の切札を持ち出す意向である

郷軍分會發會式

【馬公九日發】八日午前十時から馬公街公會堂に於て在郷軍人澎湖島分會及び馬公分會、測天分會の發會式は三木聯合分會長によつて擧行され和田、佐竹司令官、木村參謀長以下各部隊、福井大隊長、澎湖郡長代理その他軍部地方官民多數の列席者あり盛かに行はれた

カード階級のため 同情週間を催す

けふから十六日迄臺北市内で 一般から喜捨を仰ぐ

年々カード階級に屬すに越せない年の瀬がやつて來たので臺北市社會事業助成會、市方面委員が主催となり市社會課が後援して例年の通り十日から十六日まで同情週間を催す事になり期間中廣く一般市民有志から喜捨を仰ぎ細民三百世帶に臨時の手を通して餅代として同情袋を配布し越し難い年の瀬を溫かい手によつて越して貰ふ事になつた

基隆でも同情週間 來る十五日から

【基隆電話】基隆市方面委員並に社會事業助成會では年末に窮り貧しくて餅の搗けない人、老幼不具で目貼出來ぬ人、病氣で働けない人々の爲めに十五日から二十一日までを同情週間とし方面委員助成會役員等總出で同情袋を配布し哀れな同胞の喜捨を請ふ筈であるが別に本島人側は舊歳末に同樣實施すると

證據品を突きつけられ つひに事實を認む

不良團一味の殺人事件公判 きのふ法院で開かる

臺北市大稻埕とその向ふ岸なる新莊郡鷺洲庄三重埔は臺北橋を中にはさんで目と鼻だが、何事につけても兎角に對立的——ここに兩者の不良少年團がつまらぬ事から衝突し人一人殺すに至つた事件が九日午前十時半より臺北地方法院刑事合議部山脇判事長係、吉田檢察官關與、畑田、眞武、黃炎生三辯護士立會の下に公判に附せられた被告の面々は大稻埕[illegible]の不良の親玉住所不定無職王春生(二〇)を始め大橋町二ノ九〇(無職)[illegible]永和町七ノ四四[illegible]チャップリンこと劉萬車(一九)[illegible]吳東和、翁成(二)陳江銅(元)江見財(六)郭聰惠(七)李清(二)林水土(元)許坤清(三)林友士(三)の計十一名何れも石工とか船夫、野菜商等の本職がありながら

惡風に 染まつた揃ふべき少年達で

犯罪事實は去る二月十九日チャップリン他三名が對岸三重埔の玉突屋遊樂倶樂部で玉を突いてゐる中に、三重埔の不良林昌隆とゲームの事から喧嘩となり林昌隆の一黨林輝煌がチャップリンを毆つたのがキッカケで、敗北したチャップリン黨は林輝煌に逆襲する爲廿一日迄毎夜捜したが見當らず大稻埕の親分王春生一黨の應援を得て王の指揮で廿二日午前九時淡水岸第八水門護岸に物凄いダンビラ、仕込杖、棍棒、丸太を用意し身を潜め、中央市場へと通り掛つた林輝煌を一齊に襲撃、中洲に追詰め

寄つて たかつて打掛り

首領するを躊躇かずチャップリンが一刀を脚に浴せたのを合圖に兩脚其他多數の劍傷を負はせ逃走、林はアキレス腱より入つた破傷風菌の爲め全身病症を起し二十七日死亡するに至つたものである

事件は檢察局を經て豫審に附せられ豫審終結より殺人の全貌がばれて殺人と決定したもので、事實審理に入るや全被告は何れも否認の態度に出で、審理は容易に進捗しなかつたが、裁判長の鋭い鉾先と物凄い證據品のダンビラを見せられて堪へ切れずチャップリンから遂にしどろもどろとなり全部認められとなつて全被告

事實を 認めるに至り

午後三時漸く檢察官の論告に入り吉田檢察官は證據充分、哀願を押切つて刃を揮つた陰情 狀惨にと斷じ 懲役十二年劉萬車、懲役十年王春生、陳江銅、李萬勝、江見財、郭聰惠、李清池、林水土、許坤清、懲役七年宋添元、林友士、[illegible]の求刑をなし、立會三辯護士ほか[illegible]る犯罪を生む社會の責任より各被告の情狀論をなし前後五時間を經過し午後三時五十分閉廷した、判決言渡は二十日であるが傍聽席は各被告の家族其他知友等が溢れる盛況であつた

臺北市の初市會 十二日に延期

きのふ參與を任命

臺北市會は既報の如く十一日午後一時から開會される豫定であつたが都合によつて十二日午後一時より梅山小學校講堂で開會される事になり九日參與には森岡助役吉田總務課長外關係課長が任命された

歳末……愛兒を連れて暮の買物……

季節風に災され 定期船が素通り

海陸ともに連絡を斷たれて 大弱りの臺東街民

【臺東九日發】毎年の事ながら東部沿岸は本年も目下猛烈な季節風が連日吹きまくり海上交通の難期に入つた八日臺東港に寄港した[illegible]航メナド丸及び北航デリー丸の定期船に波浪高くとても艀の連絡が取れず遂に通過して了つた右二船には船客郵便物新聞の外多數の貨物を積載して居り殊に臺東地方は去る五月蘇花道路の交通杜絶以來海陸ともに連絡を斷たれ旅行者の不便は元より住民は既に五ヶ月間も新聞さへ讀めず全く暗闇の狀態で時局も歳末を控へて之が一般經濟に及ぼす影響は甚大なものがありとして頗る憂慮されてをり時節柄一日も早く常態に復するやう望んである

妻を斬らんと 出刃を持ち出す

カツとなつた四十男

【新竹電話】新竹市金山面黃金春(四)の妻黃氏愛(三)は九日早朝怪しげなる者より竹東方面へ山芋買の案内を頼まれ夫へ一應相談すればよかつたが承諾を得ずして其まま出かけたが仕事から戻つた夫は近所の人から自分の妻が若い男と連出つて出かけたと聞き怒心頭に發し直ちに出刃庖丁を持つて二人を追つかけたが友人に注告されすごすご引返して來る所を巡查派出所員の手により取押へられた

宜蘭神社の參道を 現在の三倍に擴張

工費三萬餘圓を投じ

【宜蘭電話】宜蘭神社參宮道路は延長三千餘米有效幅員五米あるが最近道路幅の割合に自轉車、自動車其他の交通頻繁甚だしく增加し狹隘を感ずるに至つたので宜蘭街及び員山庄共同で之を擴張する事となり八日から工事に着手した新道路は有效幅員を現在の三倍として約十五米に擴張される計畫で總工費三萬四千圓内宜蘭街負擔二萬八千圓で一部道路の舗裝により幾分距離は短縮さるべく遲くも共一月末頃迄には完成を見る豫定で竣功の曉には宜蘭街と神社を結ぶ見事な參宮道路が出來上るであらう

貴重品に心ひかれ 哀れ老婆が燒死

きのふ士林街の火事

九日午後一時頃臺北州七星郡士林街社子字渡子頭五〇許諒方より發火民家を全燒して同五十分鎭火したが、其際許諒の母許氏花(七)は一たん逃げ出したが、貴重品を運び出す爲め燃燒中の家屋内に入り遂に煙に卷込まれて燒死を遂げるに至つた、士林分室では報に接し田中警部、宮本部長、吳公醫現場に赴き檢屍をなしたが原因目下取調べ中

留守中に貴金屬を盜まる

【新竹電話】九日午後二時頃新竹市内表町二番地黃[illegible]萬女の外出中何者か留守中鏡臺の中に入れてあつた金製首飾り二箇、錨一本腕環四本十八金腕時計一箇其他數點約四百五十圓が盜難にかかつてゐるので歸宅した家人が發見屆出により新竹署では直ちに實地檢證をなすと共に搜査を開始した

"合歡山ほど美しく 雄大な風景は初めて"

合歡方面の初度巡視から歸つた 藤村花蓮港廳長談

【花蓮港電話】霧社の慰靈祭の式の歸途霧社より入山し合歡方面の初度巡視を經へて七日夕歸廳した藤村廳長は語る

今まで臺灣の山は大概歩いたが合歡山ほど美しい雄大な風景に接したことはない、今度出來た合歡山の山小屋は白雲山莊と命名したが夜小屋に到着した時白雪皚々の大觀に接つたので雪壁に浮かんだ名稱であるあの附近の檜を材料とし如何にもがつちりした山小屋である内部にストーブと煖を設備することになつてゐる、臺中州下官民が大タロコ國立公園運動に對し花蓮港と一丸となり邁進せんとする熱誠を見せてくれたことは誠に感激に堪へなかつた、タロコ沿線の名所もこの程全部改稱する心算で目下腹案中である

軍事美談講演會

[illegible]城南分會では十日午後六時半から[illegible]において軍事美談講演會を開催するが一般聽講を歡迎、講師は陸軍省新聞班推薦の石田圭秀氏である

中壢桃園兩郡下臨時協議會

【中壢電話】中壢、桃園兩郡下に於ける各街庄の臨時協議會日割は左記の通り決定開催することとなつた

△中壢郡 十一日新屋庄、十二日觀音庄、十三日楊梅庄、十四日平鎭庄、十六日中壢街

△桃園郡 十日八塊庄、十一日[illegible]山庄、十二日大園庄、十三日蘆竹庄、十四日桃園街

人妻死體となつて浮く

他殺の疑で當局は活動

【新竹電話】竹東郡北埔庄小分林二號五三呂氏秀妹(二)は八日午前七時頃外出したまま夕刻になつても歸宅せぬので親族及三人の子供が大騒ぎし急報により北埔分室員が總動員で搜査した結果、同庄大坪字外大坪の池に死體となつて發見されたが他殺の疑ひ濃厚なので九日午前九時新竹州藤本刑事課長大澤刑事部等現場に急行苗加新竹醫院長勢力の下に死體を解剖した

臺北郵便局と電信局が 年末のサービス

大衆の便利を[illegible]

[illegible]

口、取扱事務 郵便 午前九時より午後五時迄 但し二十九日を除く日曜祭日は正午迄 貯金 午前九時より午後二時迄、但し二十一日は午後一時迄、二十二日、二十九日は正午迄[illegible] 年賀特別取扱[illegible]

花蓮港廳下の 國語演習會

素晴らしい出來榮え

【花蓮港電話】花蓮港郡主催の第二次國語演習會は九日午前九時から藤村廳長臨席の下に花蓮港小學校講堂に開催され、廳下各公學校國語講習所青年團より選拔せる優秀生三十名出席公學校六年生兒童の朗讀に始まり、四年生の朗讀、講習所生徒及び公學校卒業生、青年團員交る〲準備題につき演出し最後に唱歌、遊戲、舞踊等あり素晴らしい出來榮えで前年に比し一段の進歩があり正午終了午後一時半から成績發表審査員嵩原女學校教諭の講評あり藤村廳長は優勝旗を花蓮港公學校に授與し一場の訓示を爲し二時半散會した、當日の成績左の如し

△六年生 一等薄薄公リウテモ 二等大庄公崔氏金葉、三等花蓮港公楊金鼓

△四年生 一等新城公黃阿貴、二等北埔公吳萬案、三等觀音山公張氏英妹

△國語所 一等花蓮港陳氏月永、二等三笠陳氏彩妹、三等鳳林彭氏秀永

△公卒生 一等玉里第一吳氏梁永、二等花蓮港公彭氏愛子、三等薄薄公テボス・カベル

△青年團員 一等花蓮港歐李發、二等玉里第一吳毅聖、三等大巴塱ラケ・カニウ

陳高雄市議 選擧違反で辭任

九日附でその旨告示

【高雄電話】高雄市役所では既報の[illegible]表を受理したので九日附を以て左の如く告示した

左記市會議員は昭和十年十二月九日辭任せり 陳天道

基隆市議連の 月例會規約成る

[illegible]委員[illegible]

基隆市會議員月例會規約

第一條 本會は基隆市會議員月例會と稱す

第二條 本會は基隆市會を構成する議員を以て之を組織す

第三條 本會は會員間の懇親を圖り市政の進展に資すべき案件に付き調査研究を爲すを以て目的とす

第四條 本會に當番幹事及書記を置き會務並に記錄を處理す但し當番幹事は二名とし毎例會に於て次例會幹事を當番幹事より指名す

第五條 本會は毎月十八日開催す但し當日事故ある時は適宜當番幹事に於て變更する事あるべし時刻及會場は當番幹事より之を通知す

第六條 會員は會議當日事故の爲出席する事能はざる時は豫め當番幹事に申出づるものとす

第七條 本會は市當局に對し出席を求むる事あるべし、市當局は隨時當番幹事の諒解を得て本會に出席する事を得

第八條 會員より事案を提出する場合は開會前日迄に當番幹事に申出づるものとす、本會は各事案に對し特別委員を選任し調査報告を爲さしむる事を得

人事

△安部幾雄氏(代議士) 九日夕刻花蓮港へ十日歸北の豫定

△西川實次郎氏(退役陸軍中將) 九日午後花蓮港へ

△高木[illegible]氏(軍事部長) 九日午後花蓮港へ

△梅野清太氏 九日出北

今日の船

(◇印は貨物船)

▲出港 △高知丸 午後 神戸 商船 △石見丸 同 花蓮港 同 △瑞州丸 同 同 同 △綏遠丸 後十時 名古屋 丸一

▲入港 △たすまにや丸 午後 神代 商船 △屏東丸 同 高雄 同 △中華丸 同 同 同 △吉野丸 後二時半 門司 郵船 △櫻英丸 未明 大阪 丸一

▲在港 △高千穗丸 第二岸壁 商船 △湖北丸 第十四岸壁 同 △でりい丸 第七岸壁 同 △屏東丸 第四岸壁 同 △第26共同丸 第九岸壁 同 △大球丸 (入渠中) 同 △白羽丸 第十五岸壁 丸一

嵩なかだち 求緣一件一回 實費貳拾錢 其他一回 實費七拾錢 匿名倍額

女給募集 本人來談 日活

カフェー日活 女給募集

女給募集 本人來談 日活

求專 現像燒附技師 臺北榮町 西尾商會

外務員 [illegible]

中古電動機格安販賣 [illegible]

貸家 [illegible]

電話讓度 [illegible]

電話直接買 [illegible]

電ワ二〇六九番 [illegible]

電話に金融 [illegible]

讓店 [illegible]

男女サック ◎絕對に破れぬ最優秀品 安物はよく破れ失敗します御注意あれ ◎最新型形サック◎ [illegible]

あか船とは……? 日本一有名な…店よ! とても珍らしい品があつてよ…あら? あなたも御存んじなの……

我々知つてゝよ… お隣で…家庭は圓滿なのよ…?

男子專用珍具 婦人專用珍具 男子若返珍具 男女若返妙藥 エボナイト製 男子早漏防止器 包莖安全治療器 瑞喜クリーム ひごずゐき 玉ずゐき りんの玉 和合錠 和合クリーム 妻悅粉

◎男子早漏防止藥 ◎サンセー ◎美心華 ◎産兒調節要具

月やく 内服藥

珍書珍本 珍品珍具案內 家庭幸福之友

全國的に支店小賣店募集 ◎藥局・賣藥化粧品店・たばこ屋さまのくすりや等の副業にも有望なり

◎大阪市[illegible] 總發賣元 廣瀨武雄藥局 振替大阪八六八八三番

蜂即席カレー

姉妹品　蜂カレー　蜂コシヨー

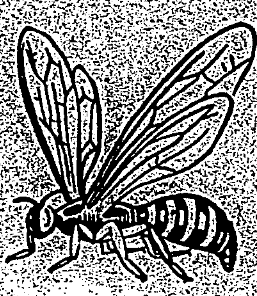

美味　芳香　スマート　純粋　高尚

すべて近代生活にマッチした簡易カレーライスの素

不意の來客の際誠意こめた主婦の手料理には美味で高尚で氣のきいた蜂即席カレー程客を喜ばせ、家庭の奥床しさを感ぜさせるものはありません。亦樂しい一家水入らずの食卓を賑はすにも最適のものでございます其他スキヤキ、うどん、味噌汁等に入れても一寸乙なものです。

創業弘化二年　合名會社　今村彌商店　大阪・東京

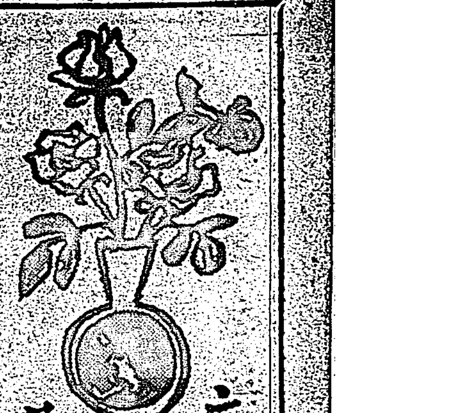

文藝

怠惰な世界
十二月の創作欄
淺原六朗

最近の文壇はほとんど無風状態と云つてよく、論議の中心となつた行動主義にしても、今や過去の姿となりつゝあつて、次の時代を暗示する提唱は、現在何一つ現はれて居らず、それの萌芽さへみえない。殆どすべての文學的欲求なり、主張なりがヂアナリズムの舞臺に於て性急に貪りつくされて、それの根本的な育成の期間さへもあたへられずに推移して來てしまつた觀がある。ヂアナリズムの上に於てはそれでいいだらうが、文學自身にとつては、かうした状態は、もつとも悪性な危險をふくむ現象と云はなければなるまい。こんなに性急な推移のなかで、その主張の具體化が達成せられる筈はないからである。文學はもつと靜かな状態のなかで、その主張の中心點に近づく仕事が行はれるべき筈のものである。この意味に於て現在の無風状態が、文學的眞實の主張を、各自の作家に具體化させるべく負擔させてゐるならば、むしろ文學にとつては幸福なこともある。しかし現在の無風状態が、さうした意味をふくんでゐるかどうかを吟味するとき、創作の緊張よりも、むしろ無刺戟と怠惰な世界に安逸されてゐるやうに考へられる點がないでもない。十二月の各雜誌に掲載されてゐる各作家の各作品をみて殊にその感をふかくしないではゐられないのである。

× ×

中央公論に高見順の「私生兒」大鹿卓の「火藥」外村繁の「血と血」、大谷藤子の「血緣」をのせてゐる。編輯後記で云はれてゐるやうにこの四人は新人であつて、編輯的に云へば、新鮮の魅惑を新人四人によつて競つたと云ふ所に面白味はある。が、この四人の作がそれだけ新鮮なものであつたかどうか。

高見順の「私生兒」、この作家のものは文藝春秋の十月號で見てこれで二度目なわけであるが、ともかくこの作家はその表現に一種冴えた才氣をしめしてゐる。私生兒とその母と、私生兒の妻と三人の間の暗影とも云ふべきものを書いたのであるが、その暗鬱の表現に鋭さがありながら、ふかく胸にふれてくるものはなかつた。現實的な説明の巧さだけが目だつてゐた。

大鹿卓の「火藥」、プロレタリア文學的なかうした素材も、この作品のやうに落著いたリアリズムのなかにあると好感がもてないこともない。その代りに金臨かどこか平面に陥ちて、マツシイヴなものはみられない作であつた。

「血と血」外村繁　村の素封家であるらしい家の腐爛な遺傳血をうけた青年の手記とも云へる感じの物であるが、それからうける綜合的印象は、作家としての思想のずれのない幼さである。

大谷藤子の「血緣」は、女性らしい素直な眼で物をみてゐる點がよかつた。女流の作家の大概は媚婦型であるが、この作家の作品には媚婦型の匂ひがない。と云つて、甘い母型でもなく、女性であつてしかもいづれにも偏らないで物を觀、感じ、考へてゐる點がいい。この境地をぐんと掘り下げればいい作品が生れる氣がする

× ×

新潮は、牧野信一の「西鶴鈴」、井伏鱒二の「オロシヤ船」、太宰治の「地球圖」、それから平田小六の長篇「田舍者」である。

牧野の「西鶴鈴」、この作品が疲れてゐると云ふよりも、作家自身がだれて疲れてゐる感じが、「西鶴鈴」の各描寫のなかを通して傳つてくる。ある箇所が冴え、ある箇所がボケてゐるのがそれだけ構成にも破綻のある作品である。

「地球圖」太宰治は、十二三枚とも見える短かい、この作でこの若い作家を批評するのは危險であるが、高見順と同じく充分な才氣を所有してゐる。新進である將來どんな進出を企てるかに興味がかゝつてゐる。

井伏鱒二の「オロシヤ船」は、この作家のものとしては、少し素材の變つた趣味のオロシヤ船漂流を描いたものでユーモアのある柔かな諧致がいい。この作はそれほどのものではないが、この感のものに作者がもつと本腰を入れたらこの作者の新境地が開拓されるやうに想ふ。

平田小六の長篇は讀ます。

× ×

日本評論は最近創作欄でも活躍してゐる。長篇小説では徳田秋聲の「假裝人物」山もないが淡々として滋味のある作、

川端康成の「雜筆」溫泉旅行のなかの經驗らしく、力の入らない作品だ

牧野信一の「熱海線私語」は、新潮にでたものより、素材に社會的展開がある。

× ×

改造で久保田萬太郎の「東京の子供たち」は、久しぶりの作品のやうであるが、もうこの人には作家としての情熱が缺けてきてゐる。職業的な巧さに好意はもてるが、それ以上のものはない。

武田麟太郎の「一の酉」、武田麟太郎もひと頃からみると色が褪せて來てゐる。「東京の屋根の下」を書いた頃の熱がない。

「あどばるうん」十一谷義三郎・この作家は態度が眞面目であるがどこかその表現に戯作風のものを感じさせられてならない。人生に對する迫つて行くもの、眞劍味と云つたものを作者からあたへられない。「あどばるうん」もやはりこの感の一つであつた。

文藝消息

▲小山捨月氏　今月下旬外遊出發の豫定

▲かくれん會　九日夜江山樓に於て小山氏の送別を兼ね『探偵小説座談會』を開催、矢野峰人・島田謹二・西田正一他同人十數名參會

▲德永直氏『逆流に立つ男』を東京京橋銀座西二ノ一金剛閣ビル文學案内社より上梓

小説「都會化粧」の讀後感を募る

本紙夕刊に連載中の、娘の大切なスタートを描いてゐる都會化粧は本月中旬完了の豫定、作者の希望もあり、本小説の讀後感を募る。文章は出來るだけ簡單に要點を書くこと。締切本月十七日、住所氏名を明記し、宛先本社文藝部

臺灣日日新報社文藝部

トルストイの二十五年祭
江口渙

一代の文豪レフ・トルストイが死んでから去る十一月七日で二十五年目になる

ソヴエート・ロシアでは、この大文豪の思想藝術の凡てに亘る價値を正しく傳へるために二十五年祭を記念して、完璧を期した大全集を刊行することになつた、全卷實に五十卷で、一年平均十卷づつ出版され、五ケ年計畫で完成されるはずである

この全集の中には、彼の死後になつても直に彼の夫人の妨害のために發表されなかつた日記の殘部を始めとして手紙や手記や覺え書の、どんな斷簡零墨も殘らず收められることになる、この大全集の刊行でわれくは長らく可なりに歪められてゐた大トルストイの全き姿を、始めて知ることが出來るであらう

△ △

死の直前、一九一〇年十月二十八日の未明にトルストイは愛嬢だけを伴へて、家人には秘密に、長年住みなれたヤスナヤ・ポリナヤの家を脱出した、そして、汽車中で發病して、アスタポヴオ驛へ下車し、驛長官舍の一室を借りて靜養したが、つひに十日後の十一月七日午前四時に死んだのである

この家出をもつて、後々まで一般には、トルストイがあれほどその意義を否定し反抗してゐたギリシヤ正教——ツアーの信教であり帝政ロシアの國教であるギリシヤ正教に對して、新しく湧き起つた懺悔のために、苦惱する魂の救ひを求め修道院へ逃げ込む目的で決行された家出であるといはれてゐるだが、これは眞赤なウソだ、トルストイのこの痛ましき家出は彼の年來の信條であつた私有財産の否定からその財産、ことに、その著作權の總てを子孫に傳へることを拒絶し、それを誰でも欲するものに與へやうとしたことから、その家族、わけても夫人と激しく衝突したために煩悶苦惱の結果、つひに家出を決行したのである。そして、不運にも汽車中で病を得たのである

△ △

この間の事情を公表されて一番困るのは、夫人と同じ立場からレフ・トルストイを絶えず脅迫して止まなかつた、ツアーと帝政ロシア政府とであつた。だからこそ、死後になつても政府は夫人を脅かして、日記の一部發表を許さなかつたのだ、それがこんどの大全集で始めて手紙や手記の殘部といつしよに殘らず發表される筈だ

彼の晩年の傑作「復活」だつて同じことだ、發表當時は、ツアーと帝政ロシア政府の檢閲をくつて無殘に削られた、ことに、教會の不正と出鱈目を暴露した部分は悉く削られた後年、ベルリンで豫約版が出た時に一部分補充され更に現在のソヴエート・ロシアになつて、更に殆ど補正された、それで又こんど新しく發見されたものが追加されるといふことだ

△ △

われわれはこの機會に、死の直前まで生命をかけて封建的イデオロギーと闘ひぬいたトルストイが七十二年の生涯をかけて人類に遺した偉大なる思想的藝術的大遺産を新しい立場から再檢討し、攝取すべきを悉く攝取して、人類の歴史を正しく一歩前進せしめるために役立てることこそ、帝政ロシア政府の壓迫のため後半生を惡戰のうちに送つた大文豪への、何よりの好き記念であるといへよう

青龍刀

▲中里介山居士の意地つ張りは有名なもので、かの、石井鶴三氏との挿畫問題の場合などにも遺憾なくその特色を發揮したが、今度の「大菩薩峠」の映畫化についても、次のやうな話がある

▲日活では「大菩薩峠」の前に、一度撮つて當りをとつた、故林不忘原作の丹下左膳をとる計畫であつた

▲ところが、主役が同じ大河内傳次郎なので「邪劍の後で机龍之介を演られてはかなはぬ、強いて丹下左膳を撮るんなら、大菩薩峠の撮影はまかりならぬ」と大へんなけん幕に、日活側では一も二もなく折れたんださうだ

▲それにしても、林不忘氏冥途から「介山居士！さりとは邪慳でござらう」と言つてゐるだらうと、もつぱらの噂

雜誌紹介

▲國際評論(十二月號)　支那幣制改革の動向(土居軒左右)北支自治政權問題と南京の動き(田中香苗)軍縮會議はどうなる(森元治郎)對伊經濟制裁の影響(鈴木東民)太平洋問題の發展と南洋植民地(橫田千秋)貧困のドン底に陥つた日本の政治(平川國次)フランス文學に於ける新精神(植村鷹千代)その他(定價五十錢　東京市麹町區內幸町一ノ三大阪ビル日本外事協會)

花美　登録商標

花美毛布

最高品質　最廉値段

各都市一流の寢具店にて御買求め下さい　値段十圓内外より三十圓位迄種々あり

昭和毛織工業社　本部・大阪阿波座

志らが赤毛染　るり羽

特徴
一、色彩一番の染毛劑
一、髪は洗はずとも直ぐ染る
一、藥は手輕に湯で溶る
一、クセ毛を直し見るからにフツクリせる髪となる
一、洗へば洗ふほど色艶を増し

私達女性はいつまでも　若々しく　美しく　生々として　人生を…しませう

フツクリした艶々しい漆黒の髪……

(各町藥店に有り)

酵母菓子！ビスコ

ビスコはおいしくて強くなる

おやつに、食後に最もよろしくコーヒ又はお茶の友として風味格別と高評です

すり傷、きり傷、火傷によくきく　プラターム

頭痛ならはれやかのんで陰氣をおひ出せ

尿の病　長谷川尿泉

本舗　長倉製藥所

橿原神宮に御參拜
三笠宮殿下春日山に御登攀

【奈良九日發】奈良ホテルに御一泊の三笠宮殿下には九日午前八時半ホテル御發、自動車に召され畝傍山陵橿原神宮に御參拜、御奉告あらせられ、十一時半ホテル御歸着、午後一時御發、春日神社に御參拜の後御陵りの春日山に御登攀、山頂にて大和平野を御展望遊ばされ二時五十分ホテルに御歸還、三時四十五分奈良驛御發京都に向はせられ四時五十一分御着、都ホテルに御投宿、御機嫌麗はしく拜せらる

佛國暴行水兵　五人組の傷害事件で處理
けふ艦長が出頭するらしいが解決は長びく模樣

【基隆電話】佛艦水兵暴行事件につき海港課では九日午後水兵一名づつひき出し福山刑事係主任が一一取り調べを行つたが、彰化銀行前で暴ばれた五人組は傷害事件として處理する事となつてゐる。被害者の本島人七名は八日夜大部分取調べを終へてゐるが右七名以外にも數名の被害者ある模樣で引き續き調査中、五人組以外の國際通運待合に入りこんだ水兵一名は九日朝からすつかり温和になつてしきりと悔悛の程を示してゐる、なほ艦側からは昨夜情報取の少尉一名が來たのみで九日はたうとう責任者は姿を見せなかつたが、淡水の英國領事と相談した上十日艦長が出て來るものと想像されてゐる、然し警察ではさう容易に許される問題ではないとしてゐるので解決は相當長引く模樣である

カウカウ溪の破損橋梁　應急工事成る

【花蓮港電話】去る五月以來豪雨より八キロの地點カウカウ溪にかて岩石崩壊の爲め橋梁破損し東海バスの運行不能に陷り旅客が多大の不便を感じてゐたが交通局では晝夜兼行で應急工事に努めた結果右崩壊ケ所の徒歩連絡によりバスの運行を開始したが當分花蓮港發は午前七時三十分及び午後零時三十分蘇澳發は午前九時及び午後零時五十分の二回運行に變更した

臺北でも只飲み只乘り　傍若無人の佛國水兵

問題のフランス軍艦ジュヌイ號乘組水兵の傍若無人の振舞ひは憎悪すべきものがあるが臺北においても八日上北せる水兵が僅か十錢ばかしの無錢飲食をカフエーで働いたのをはじめ搭車代二十錢を踏倒さんとしたものがあつた

艦長が水兵の上陸を禁止　蹴球試合も遂に取止め

昨報、佛艦ジュヌイ號乘組員と艦は九日、十日の兩日二中校庭において北一中、臺中の兩チームと夫々對戰する事となり非常な興味を以て期待されて居たが、佛艦乘組員の非行が隨所に行はれ島民の反感を買ふに至つたので艦長は九日乘組員の上陸禁止を命じた

正月恒例の探勝團募集　四つに分け

正月恒例の探勝旅行は今年は臺灣旅行俱樂部臺北支部の主催で行はれることとなり昨年と同樣霧社、阿里山、大タロコ、ガラムビの四に分けて募集されてゐる、參加申込みが早くも殺到してゐるから希望者はなるべく早目に鐵道部內ビユーロー支部、臺北驛案內所、菊元、內案內所の何れかに申込まれたいと

◇霧社行（一月一日―五日）△會費大人二十八圓、小人二十四圓△定員三十名△集合午前八時卅分臺北驛一、二等待合室△日程二日午前九時四十五分臺北驛發、日月潭泊、三日霧社、四日霧社見物、臺中泊、五日午後二時五十六分臺北着

◇大タロコ行（一月二日―六日）△會費大人三十圓、小人二十五圓△定員三十名△集合午後零時十分臺北驛一、二等待合室△日程二日午後零時五十分臺北驛發礁溪泊、三日臨海道路、太タロコ、タロコ閣泊、四日斷崖、タビト、鍾乳洞、タビトクラブ泊、五日花蓮港、吉野村、新城泊、六日午後九時二十五分臺北着

◇鵝鑾鼻行（一月一日―五日）△會費大人二十九圓、小人二十二圓△定員三十名△集合午後十時臺北驛一、二等待合室△日程二日午後十時三十分臺北驛發、三日四重溪、カラムビ、四重溪泊り、四日屏東、壽山、壽旅館泊、五日午前七時六分臺北着

◇阿里山（一月一日―五日）△會費大人二十六圓、小人二十圓△定員三十名△集合午前八時三十分臺北驛一、二等待合室△日程二日午前九時五分臺北驛發、三日登山列車、阿里山、嘉義ホテル泊、四日神木、嘉義、五日午前七時六分臺北着

大體以上の如くであるがなほ詳細は直接申込所に問ひ合すれば判明する

麻雀俱樂部四軒に手入れ
賭博で約百名檢擧

かねて萬華方面麻雀俱樂部において本島人間に麻雀賭博が盛んに行はれて居る由を探知した臺北署では內偵中の所いよいよ確證を握り九日午後三時を期し同署中原司法主任以下刑事總動員で入船町二の五七麻雀俱樂部長谷基外三ケ所を襲ひ證據物件と共に總數約百名を檢擧した

ラグビー臺灣地方豫選會

第十八回全國中等學校ラグビー蹴球大會は明年一月一日、三日、五日、七日の四日間北海道、東北、關東、東海、京都、大阪及奈良、兵庫、四國、中國、九州、朝鮮、臺灣、關東州の十二地方代表を集めて甲子園南運動場にその霸を爭ふことゝなつたが臺灣代表を決定すべき臺灣地方豫選會は來る十五、十九の兩日臺北帝大蹴球場において左の如く擧行されることとなつた

十五日午後三時　臺北一中對臺北商業
十九日午後三時　臺北工業對臺北一中、臺北商業の勝者

大逆の數々明白
大本教の不敬事實

【東京九日發】大本教の不敬事實に對して警保局調査の結果は左の如く我が國體に悖る大逆の數々があること明白となり、檢擧關係者一同は恐懼の極に達してゐる、出口王仁三郎自身が日本の統治者であると自認してゐるが如き言動が數多あり、〇〇と潛稱し、假者査閱の場合は白馬に跨がり、辭令交付の際においては出口王仁三郎〇〇〇と署名した、又祭典の際における行列にも前驅後衞の名稱を濫用し、己が宿泊所を皇居になぞらへ、默偏殿を配置し又身近く仕へる女に對しては近侍と呼び、儀式の際の音曲は國の歌めと同曲の『瑞垣の曲』なるものを吹奏せしめてゐた、又總部を後、高天原と稱し日本の首都と呼ばしめて畏り御紋章に對しても不遜極まる取扱ひをなしてゐたものである

謝介石氏を招待し總督官邸で晩餐會
官民名士が多數列席

中川總督は十六日離臺する滿洲國大使謝介石氏を九日午後六時から官邸に招待晩餐會を催したが主人側として總督、新山秘書課長、山本文教局長代理、陪賓として小濱、深川、石垣、堀田、田端各部局長、松岡市尹、諸田守備隊司令官、荻洲參謀長、保田、河村、三好、平、郭、陳などの諸氏出席歡談裡に八時過散會した

一般信者は檢擧しない
治維法に觸れるか司法部と協力取調

【東京九日發】八日大本教大檢擧に總指揮の任に當つた內務省警保局の相川保安課長は九日午前十一時內相官邸に後藤內相を訪問し檢擧狀況を詳細に報告し今後の取扱を許さざることを目標とし檢擧は八日の檢擧を以て一應打切り今後取調べの進行に依り必要を生ぜざる限り一般信者には檢擧の手を及ぼさざる方針に決定した、而して大本教幹部の罪狀に就ては既に今日までの行動證據に依り皇室の尊嚴を冒瀆する不敬極まりなき不敬罪を構成することは明白であるが更に治安維持法にまで抵觸するや否やに就き司法部と協力して取調べを進めることとなつた

教主次男ら京都に護送

【東京九日發】大本教の大檢擧に際し東京にて檢擧された教主王仁三郎の次男出口和明と昭和神聖會副統監出口宇知麿、內藤外宣教員等八名は九日朝上京した京都府警察部の片岡警部補以下十名の警官に嚴重に護られ多數の押收物件書類と共に午後一時半東京驛發列車にて京都に護送された

寺バスを待つ人

新たに指定された史蹟と天然記念物（五）

ナンヤガン社　蕃屋

[illegible]

同蕃屋は普通パイワン族部に行はれてゐる石板石片を本材塗築であり、當に見るパイワン族頭目家の典型的住居と看做すべきものである。石板石を用ゐて四方を圍り、高さ約四尺四方深さ約四尺のものである [illegible]

[illegible]

聖視せる素焼の大小古壺（ルルタン）三十二個を藏し、又多數を蓄へる豚の下顎骨等が多數飾られてある、同種の背後には、石板石圍の穀物貯藏庫があり、東部の一本の柱の間には長さ一間以上もある木彫等大小二、三の人物が彫かれ、其背後全部が物置と成つてゐる [illegible]

何れの種族を問はず本島の原住民たる高砂族の住居は、年々改築せられ、往時の風を其儘將來に存續させるものは、恐らく今後無いであらう、典型的な而も由緒ある此パイワン族の古社カビヤガン頭目家の住居を、永遠に保存する事は少なくとも蕃族の過去を偲ぶ上に於て、他の史蹟と何等選ぶ所の無いものであらう

比志島枝隊の陸地良文港

谷河梅人
尾崎秀眞

[illegible]

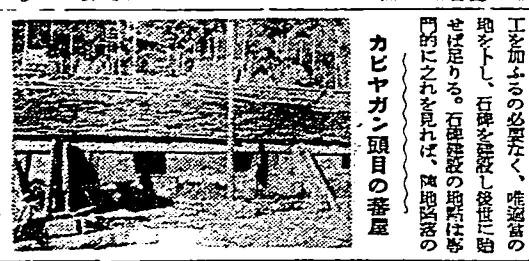

カビヤガン頭目の蕃屋

保存の價値あるは勿論にして本史蹟は天然の岩門なるを以て何等人工を加ふるの必要なく、唯過當の地をトし、石碑を建設し後世に貽せば足りる。石碑建設の地點は岩門的に之れを見れば、陸地點落の [illegible]

電力消化のため新たに會社を設立
資本金一千萬圓で三萬キロ供給
安達臺電副社長談

【東京九日發支局特電】安達臺灣電力副社長は九日東京驛に松木社長を出迎へたがその時語る——

社長と交代で僕は年內に歸臺する、電力消化問題については大體の見當がついた、資本金一千萬圓の會社を設立し電力三萬キロを供給せんとするものであるが會社事業の種類其他具體的のことは未だお話しする程度にはなつてゐない、兎に角遠からざる將來に發電の設備量を二〇萬キロにしたい心算で鋭意努力してゐる

畠山臺電理事は同盟通信社入りを否認

【東京九日發支局特電】松木臺灣電力社長は去る五日下關上陸後京都に滯在、同地にて畠山理事の訪問を受け同氏の同盟通信社入社說の實情につき聽取する所あり、九日午後三時二十五分東京驛着、安達副社長、畠山理事其他の出迎へを受け入京したが松木社長は左の如く語つた

今回はこちらでの仕事が相當多いので東京で越年する心算だ、畠山君のことは別にどうするといふことはない

一方畠山氏は

僕が同盟通信社に入社するなんてどこからそんな說が出るのでせうね、僕は何にもそんな說知らないです

と否定した

故田中八千代女史きのふ告別式

新舞踊家田中八千代女史の告別式は九日午後一時から東門町曹洞宗別院に於て執行された、來會者芳田、宮田兩女學校長、第二師範、高等女子、技藝學校職員、生徒、美しいお弟子さん等まで二百餘名に達した

東京⇔臺北
無線電送寫眞を愈よ正式にテスト
今月中旬頃から

【東京九日發】遞信省工務局では昨年來臺灣總督府遞信部と協力して東京、臺北間の無線電送寫眞の實驗を行ひ假設備をもつて東京より臺北に向け寫眞の無線送受に相當の成果を擧げ且つ從來一般の支障とされた空中電波障害除去の解決方法も見込みがついたので愈々本格的試驗に着手することとなつた、雙方で無線電送寫眞受送機各々一組を據付け準備中のところ大體工事を完了したので遞信省の上今月中旬頃より正式のテストを開始する豫定で其結果所期の成績を得れば來年度から東京、臺北間三千キロの空中を一直線に結ぶ無線電送寫眞を一般的に實施し將來は滿洲から歐米方面へもこれを延長する計畫のものであると

寫眞は　その月のニュースを使用し受像成績良好なる時は新聞材料として臺灣の新聞に掲載することになる

川田正澄氏逝去

【東京九日發】東京府會議員川田正澄氏は九日早朝心臟麻痺のため逝去した、享年七十三

軍用犬に關する映畫

臺南國防婦人會臺灣支部では十日午後一時より當支社にて軍用犬に關する映畫を映寫し一般人に公開することになつた

官廳のボーナス四百二、三十萬圓程度
今年は一日遲くれて十六日
待ちあぐむ商人連

歲末氣分をパッと湧きたたせるお役人のボーナスは十五日が日曜日に當る爲め一日遲れて十六日、博覽會に財布のひもをゆるめたたりが今の所謂引揚の前も至つて淋しくお役人にとつても商人にとつても待ちに待たれるボーナス日が一週間の後にせまつてゐる、樂しみにしてゐる官廳に於ける本年のボーナスを打診して見ると最低一ケ月から最高三ケ月、大體二ケ月から二ケ月半が相場らしい、官廳の事だから例年とのひらきもさしてある譯は無いが多事多忙な一年だけに晝夜兼行で働いた人達には多少の手心は勿論のこと、全島の屬僱員、判任以上のお役人に渡される總ボーナスは四百二、三十萬圓程度と見られ此の頃から歲末氣分も活況を呈するであらう

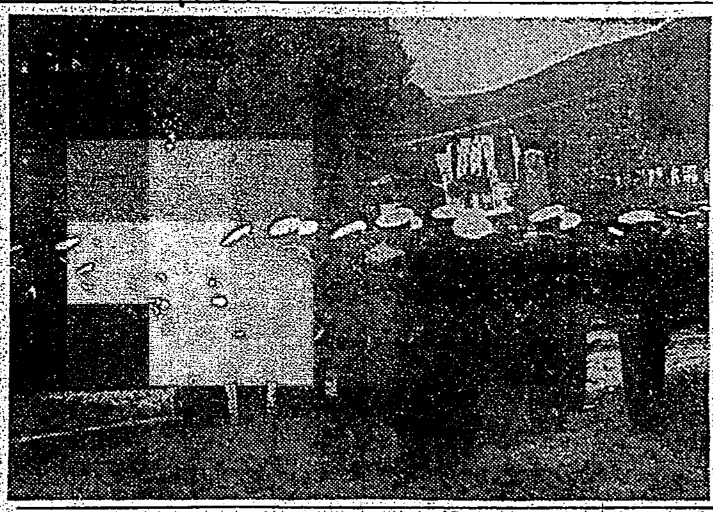

佛艦將兵ク提督墓地に參拜
きのふクールベー提督墓地に正式參拜したジュヌイ號乘組將兵（基隆要塞司令部九日檢閱濟）

明春三月には複線工事完成
臺灣鐵道史に一エポツク

昭和二年より約千三百萬圓の豫算を以つて著手されたる臺灣縱貫線第一期複線計畫工事は最後の工事として去る十月着工される萬華、臺北間一粁六分が來年一月中に敷設を終り三月中に保安裝置その他の附屬工事を完了して直ちに運轉開始されることによつてここに目出度竣功を告げることになつた、昭和二年の豫算決定より今月に至る實に九ケ年、年度別の工事狀況を示せば

高雄、楠子頭間昭和三年竣功

楠子頭、岡山間	七月
岡山、路竹間	十一月
路竹、大湖間	十一月
平鎭、山崎間	十一月
山崎、紅毛間	十一月
山子脚、鶯歌間	十一月
鶯歌、桃園間	七月
以上昭和四年竣功	
樹林、山子脚間	九月
新竹、香山間	十一月
中壢、平鎭間	十二月
以上昭和五年竣功	
大湖、中洲間	八月
香山、崎頂間	二月
崎頂、竹南間	三月
以上昭和六年竣功	
中洲、車路墘間	五月
板橋、樹林間	三月
以上昭和七年竣功	
車路墘、臺南間	九月
以上昭和八年竣功	
桃園、中壢間	十二月
紅毛、新竹間	十二月
以上昭和九年竣功	
萬華、板橋間	九月
以上昭和十年竣功	

其後の無理竣工によつてとにかく現在の構內線を何等支障することなく引込線計畫を完成することを得これに依つて第一期複線計畫たる基隆竹南間、高雄嘉義間は複線は全く完成、來春三月を期して臺灣鐵道史上に一エポツクを畫することになつた

福引當籤者は早く引替下さい
十五日後は無效となります

臺灣日日新報社四十周年記念本紙讀者優待大福引の景品引替期日は來る十二月十五日迄に付き右引替期日後は無效となりますから引替未濟の方は右期日內に至急御引替願ひます

自轉車十臺を盜む

最近臺北市內各所で新品自轉車が續々として盜難に遭る折柄市內日新町方面の商賃屋に昨夜の暮に足繁く出入する紳士然とした一本島人男が姿を見せる度毎に盜つた新しい自轉車に乘つて來るのを北署の刑事が怪しいと睨んで八日夜引致取調べると果して自轉車泥棒と判明、右は海山郡中和庄南勢角二〇陳炎川料（三）通稱陳…（二〇）といひ現在自白した分だけでも自轉車十臺とミシン器械一臺を竊取してゐるが餘罪多數ある見込み、被害者は北署に屆け出られたいと

工場乘取りは事實無根
不起訴と決定

基隆のギヤング事件として注目された基隆市入船町前田啓三郎所有工場乘取り事件は基隆署から臺北地方法院檢察局に送られ取調べ中であつたが、其後取調べに依つて工場乘取り等の事實は無根で中間策動者の介在判明し借金關係にかゝる事が判明し高木某との關係も明瞭となり去る七日不起訴と決定釋放された

砂糖は矢張り供給不足
黑田鹽糖重役神戶で語る

【神戶九日發本社特電】鹽水港製糖黑田重役は蓬萊丸に乘船したが同氏は語る

年末を控へて砂糖はやはり供給不足を來してゐる、問屋筋が買入れしてゐるのかと思つてゐたが、やはり實際に不足してゐるやうである、之は一般に需要を增してゐる爲めである、之にはどうしても自由出して何とか合はせて行かねばならない、支那への輸出も期待されてゐるが出す品物がなくては仕方がない

全島實業補習教育研究會　十一、二兩日

臺灣教育會主催の全島實業補習教育研究會は來る十一、二兩日午前八時から第一日は高雄州東港郡萬丹實業補習學校、第二日は屏東公學校に於て開催される、聽取事項は臺灣公立實業補習學校規則改正の趣旨に基き斯に改善せしむ事項如何に將來改善せんとする事項如何で第一日は實地授業及協議會、第二日は聽取事項の答申を行ふ豫定である

けふの天氣

△臺北地方　東の疾風　雨
△北部地方　北東の疾風　雨
△昨日の最高氣溫六十八度四分（正午）
（臺北測候所發表）

水族館入場券當籤番號（拾貳月五日抽籤）

[illegible]

基隆市勸業協會

英法會談第二日 急送共同對意勸告 將轉於強硬對策

巴里八日電。英法會談第二日。羅保日曜。八日午前十時半。於法外務省舉開。佛首相與英外相。將英法專門家所起草之意伊紛爭和協解決案。作具體的細目逐項審議。右完了後。新和協案。當作英法共同對意勸告。急送於意首相。若意國首相拒絕時。法意兩政府。來十二日。將召集之聯盟十八個國委員會。當不再延期。轉於強硬對策也。

塘沽戒嚴 暴徒四散

天津八日電。塘沽暴徒四散。中國施戒嚴令。維持治安。天津爲慮萬一。中國街特別警戒。

商震氏再度 提出辭表

九日北平電。商震氏於八日。自保定再向南京政府提出辭表。右乃不能參加冀北政權者云。

首相參內 與侍從長宮相 談論政局

東京九日電。岡田首相。九日午前十時。於宮中侍立上山滿之進氏之樞府顧問官親任式。同四十分。與鈴木侍從長。湯淺宮相等會見。懇談最近政情。

大阪府會議長 與松竹社長 脫稅收監

大阪九日電。大阪脫稅疑獄。新大阪府會議長遠山（七〇）氏。與白井松竹社長。從先被大阪檢事局召喚。九日夕將收容之。

上山元總督 任顧問官

東京九日電。天皇陛下。九日午前十一時。於宮中鳳凰間。召上山滿之進氏。湯淺宮相侍立。樞府顧問官親任式。後發令如左。

任樞密顧問官　從三位勳一等　上山滿之進

松竹社長 被檢事局召喚

大阪九日電。大阪脫稅疑獄。波及我國演劇界王座松竹王國。府稅觀覽稅廢止。及演劇興行稅減稅問題。松竹興行株式會社取締役會長。千日土地建物株式會社。帝國キネマ。松竹キネマ株式會社社長白井松次郎（五九）。涉嫌疑濃厚。白井氏於九日朝。被大阪地方檢事局召喚。受小山檢事究問。夕刻將收容云。

銀票急昂 特產奔落

大連九日電。歐州內地等保合。銀票低廉。特產慣堅持。後因銀票急反撥。實物增加。特產各品暴落。大豆輸出方面買。商況活潑。奧地出賣愈落。定期華商空賣買埋。邦商相當出買。華商一般轉賣奔落。

羅東產米

羅東街管內。本年第一期米之收穫額。去七日。由同街役場。發表如左。▲蓬萊種。栽五百二十九甲六分八厘。米收穫額。六四千百九十三石。價格十五萬五千百五十三圓。▲在來種。三百四十二甲六分三厘。三千五百五十七石。八萬七千七百三十九圓。▲圓糯。十一甲。百十八石。三千五百八十九圓。總數八百八十三甲三分一厘。萬百六十八石。二萬四千四百八十一圓。

法國艦水兵撮影 問題移諸陸軍省 使法大使正式陳謝

法國軍艦。齊類號乘組水兵。在基隆要塞地帶撮影事件。艦長毛羅大佐。對基隆要塞司令官。及因撮影水兵分隊長陳謝。及基隆憲兵分隊出頭憲兵隊。于局地的。似已解決。然非全般的解決。問題移諸中央部。本事件發生之翌七日。林基隆憲兵分隊長。今遂到北。對我州參謀長報告。而參謀長立招集酒井海軍大佐。松本法務課長。荷水大尉等。福田守備隊司令官亦參加。協議結果。決定軍當局斷乎以強硬態度臨之。而對毛羅艦長。嚴重抗議。茲對駐日法國大使。要求其對我政府。正式陳謝。表示遺憾之意。毛羅艦長極力將本題。爲局地的解決。對我當局懇請。被我拒絕。遂爲全般的承認我要求。對我政府。誓約陳謝。然軍當局關本問題一切處置。報告陸軍省。並基其誓約。嚴重監視其陳謝之履行。

碇泊中法國水兵 上陸暴行留置六名 島人七名受重輕傷

基隆碇泊中法艦水兵上陸。憲兵分隊總動員。又警察署。亦極力警戒。果于八日夜。發生暴行事件。致出重輕傷者七名。先是夜七時半。醉後二水兵。于玉田町本島人遊廓。于一住家跳舞。次于采樂園珈琲店。不給麥酒資。既出門後。竊取果物商蜜柑。在附近木匠店。入四家亂打。或用鉤暴行。本島人制止時。執其頭倒。行至彰銀前。或以足蹴之。狀極狼藉。到處用木屐毆打本島人。破壞撞球場。其他玻璃。時復加二水兵。助桀爲虐。警戒中憲兵發見。開警聯至。亂鬪後將五名全部押任。其他旭町二丁目ミカド珈琲店。亦有一水兵。無錢飲麥酒。此五水兵之騷擾。本島人五名。同少女一名受輕傷。本島人一名受重傷。悉行六水兵。現全部檢束在憲兵隊內。查問後于十時半。留置于警察署。其他一水兵。于基北間無錢乘汽車。警察一逮。將以斷然態度臨之。如不見有十分誠意。擬出斷乎之方針云。

高州第十六回 國語演習 開於旗山公

高雄州第十六回國語演習會。訂來十七日午前九時。開于旗山第一公學校講堂。該式順如下。于開會之前。由折井州屬。注意演習事項。定刻開會。由知事代理土居敎育課長訓示。續郎國語講習所生談話。青年劇。及研究發表。跳舞等六十二番。同日午後三時五十分閉會。由折井屬講評。次授與賞品。而散云。

斗六新街協 七日受祝賀會

斗六街州協議員。信用組合長林鼎承。協和會幹部渡邊德三氏。出爲發起。去七日午後六時。在記念公館。招待地方制度改正第一回斗六街協議會員全部。開新任祝賀會。首由葉清泉氏敍禮。並希望斗六大圳中等學校之設置。衛生。善外敎項。望新協議會員各位盡力。後有杉本管太郎氏。代表一同。起述謝辭。席間內臺美妓侑酒。盡歡至下午八時散會。

臺北市初次市會 來十二日在樺山小學 附議諸提案六項

臺北市初次市會。訂來十二日午後一時。開于樺山小學校講堂。欲附諸事如下。▲市尹發案事項。一、臺北市會々議規則。二、臺北市會傍聽人取締規則。三、臺北市稅則者處分條例。四、臺北市[illegible]條例。五、臺北市參事會代決事項。▲議長發案事項。一、臺北市參事會委任事項。以上皆照市制規定。附議于市會決議而已。故初次市會。大體無大議論。然市參事會々議事項。及委任事項。分作兩條。此單爲規則立案上之技術的。前者爲臺灣市制第二十六條第二項職務權限。後者爲同條第一項決裁。又市參事會員選舉方法。定自六名。由議員[illegible]

北門郡下煙酒 年末大賣

北門郡下。煙酒販賣業者。爲圖消費者慰安。于十日至一月十日。一箇月間。施行付景品大賣出。對於購買煙酒者。贈與抽籤券。而中彩者。交換郡下。各料理店通用金二圓食券。實爲別開生面之慰安法云。

籌組臺灣畜產組合 獎勵牧畜加工出口 督府希望實業家投資

本島生豚。因銀貨輸出有利。昭和八年以來。輸出多至百三十萬圓。今回南京政府施行銀國有令。銀價激落。不能和盤。生豚輸出杜絕。然亦不足悲觀者。銀之爲物。變幻莫測。宜從高處着眼。如豚肉加工工業前途光明。現今臺灣製火腿及粗製臘豚。輸出倫敦。相當有利。督府殖產局。希望大企業家投資。其先決問題。欲組織法人之畜產組合。目下銳意調查研究。內地生豚年產九十五萬頭。用於肉食。火腿及諸加工業。一年間屠殺九十五萬頭。臺灣年產百八十萬頭。島內肉用消費百萬頭。肥種改良。尚非理想。而傳染病之撲滅。與肥育方法亦未十分。生產與消費。內地百分之百。臺灣僅百分之六十。卽豚之品種改良。傳染病豫防撲滅等。與當局協同。銳意努力。同時精查外國市場模樣。擴張販路。組織自治團體之畜產組合。全島統制。爲極緊要事。其實現時。勿論開拓海外之豚販路。且獎勵馬產。獎勵肉牛乳。網羅本島一切畜產關係。極力活動。督府當局。亦進而指導助成也。

彰市職員 慰勞運動會

彰化市役所。以選舉事務得意外佳績。八日午前九時。在八卦山。大開職員慰安運動會。諸員輕裝。齊集後。由小山市尹敍禮。然後開始運動。八卦山一週徒步。競走。親子盲目競爭。貯水池一週。各課一等賞。育課二等賞。土木課三等賞。勸業課對抗リレー。來賓提燈點火競爭。正午在溫泉場午餐。餘興有福引遊戲等云。

埔里官民選 開懇談會

埔里街官選民選[illegible]十名。于月六日午後六時。假醉仙樓。開懇親會。招待郡[illegible]

關基隆港之築港 松本氏功勞記念館 建坪九十坪本月中興工

松本府道路港灣課長。爲基隆築港所長。對基隆港灣築造。功勞顯著。市民爲表謝意。及永久記念。計畫建松本記念館。館地亦經決定。按于本月中旬。募集寄附金。興工建築。建設地址。在旭丘公園。一千坪高地。眺望甚佳。建物按九十坪。以和洋折衷式。內部有四十七坪之大廣間。及十疊。八疊等日本室。並化粧室。料理場。浴場。雇人室等。工費二萬圓。顧基隆市。從來所有貴賓。皆止宿民家。今後當以本記念館充之云。

臺中州下 勸業會議

臺中州勸業課。去六七兩日。招集管內各郡市。勸業主任。商工主任。於會議室開會議。磋商事項一、總會或總代會開催期日決定。通知之件。二、有限責任組合（除特殊組合）。變更爲保證責任組合之件。三、總代制採用所關。四、貸付金最高限度決定之件。五、對脫退者拂戾持分[illegible]。六、[illegible]及役職員退職[illegible]。[illegible]請書查照。十一、產業組合之月報。事業年報。及諸報告書。精查進達。十二、產業組合經營之米穀倉庫。使改爲依農業倉庫業法。農業倉庫件。十三、及倉庫部建物。工場及機械之償却。規定制定。十四、農業倉庫收支計算書。及事業報告書提出。十五、倉庫保管料。及諸手數料之協定統一。十六、倉庫關係職員之責任契約書提出。十七、貯藏米之保管方法。並低資融通。十八、統制倉庫受託物之區域。協議事項。一、關于不良財產之償却之件。二、關于金利引下件。三、臺中州產業組合定款例中。要正點所關件。諮問事項。一、農事實行組合之具體的經營方法。或經營方針。二、產業組合（含農倉）之經營上。要改善事項。三、產業組合（含農倉）事務要改善事項。四、中部臺灣觀光協會。及中部臺灣宣傳會所附件。

青團長會議 宣言決議

臺北州青年團長會議。去七日午前九時。開于臺北市樺山小校。有如所報。是日有宣言決議如左。際此始政四十周年。地方制度之劃期的改正。爲轉機。行見青年責務之重大。我等青年團。基于訓令之綱領。州下青年團。協心協力。勇躍奮鬪。期以實現左記各項。一、以敬神崇祖。國語普及爲第一義。而貢獻于生活改善。部落振興。期以實現內臺一元。一、體地方制度改正之精神。以建理想鄉爲目標。率先發揮國家公民之態度。一、鑑于時局。圖團員之增加。努力徹底團體的訓練。以之適進于團之擴充强化。

北門郡壯團 檢閱成績 學甲第一位

北門郡第十二回壯丁團檢閱。去七日午後七時。在佳里公學校々庭舉行。團數二十三。團員千六百五十餘名。首由前年優勝之佳里團。返納優勝旗。然後檢閱。早川警察課長。及外數氏。爲採點官。至十一時半。三十二團。全部完了。同時由早川課長講評。並發表成績。結局本年。歸學甲團優勝。卽由郡守。授與優勝旗。並對於年勤續團丁四十九名。授與表彰狀。後一同訓示閉式。午後更在於同處。開察職員。及壯丁之運動競技。午後三時盛況閉會。而當日檢閱優良成績如左。

第一位學甲團九三五點　第二位溫汪團九二三點　第三位佳里興團九〇一點　第四位佳醫團九〇〇點　第五位劉厝團八九六點

基隆魚類 小賣人協會 陳情要項

基隆魚類小賣人協會。係本年八月十八日。依小賣人百八十三名。而創立者。其目的以至今要經二十名仲買人之手。由水產會社。探入生魚。以供給市民。其手數料。每一回被抽去六錢。未免過於暴利。乃各出資。申請仲買鑑札。先是水產會社。以協會員中。有對仲買人之債項。尚未整理者。要待其清算後。然後附與鑑札。然恐其或再紛料。乃命以先解決貸借問題。然而仲買人等。故意遷延期日。不應其協議。事至十一月二十一日。得水產會同情。鑑札下附。願鑑札雖出。終以仲買人對小賣人所抽過之手數料六錢。要退還於小賣人三錢者。不肯退還。故貸借問題。未能解決。於是遂不許小賣人等。向水產會採辦生魚。其對於是協會員中之貸借問題。未解決者。自請脫會。以免迷惑于一般。如是則水產會懸念之問題。自然消。不圖水產會社之支配人某氏。又強要小賣人協會。要加入于仲買人組合。以便統制。在會一堂。以現在諸仲買人。既非全部加入組合。若小賣人加入組合。依組合之規定。要被抽起六錢之手數料。假如年有四十萬圓之買賣。全要被抽去二千四百圓。爲額甚大。而且九歸買還原。不達協會創立之旨趣。目下諸協會員。既不得生魚之買賣。自然生活窮困。有轉或流落地方者。故作成陳情書。列明上記之理由。去七日向諸基隆市會議員提出。欲懇其詳細調查。喚起輿論。或要爲設法。俾諸小賣人協會員。不至失職。糊口無方云々。

文山郡下蕃人亂鬪 當道接報急往鎭撫 爲不得飲酒遷怒頭目

文山郡四岸社。蕃丁李馬外三名。去七日午後七時半許。在該社附近被酒。飲至酩酊。被駐在所岡山巡查部長。命其歸宅。渠等不聽。猶對高岸巡查。强求購酒證明書。岡山部長。乃爲懇切訓諭。四人憤慨。遂遷怒于在坩場之頭目馬施敏。五人亂鬪。被部長制止。使四名[illegible]然不卽歸宅。[illegible]馬之部[illegible]不穩之兆。岡山部長。乃於八日早朝。急赴該社。介某努力者。對蕃嚴加說諭。又文山郡當局。慮有萬一。嚴重警戒中云。

臺南防冬 警察署磋議

臺南警察署。以年關已届。正市井多事之秋。依例欲冬防警戒。與一般相[illegible]乃於去七日朝九時。山塙署長。集萩谷、山下各部補[illegible]

抛棄其妻及三子 借情婦比翼渡臺 被水上署員檢束保護

去七日午後。基隆入港高千穗丸。三等船客中。有自稱大阪市水田政次郎。年三十五。及其妻盛美子。年二十三。臨檢水上署員。以其舉動可疑。究問後。其實男係大阪市第一徵兵保險會社勸誘員山口賀和次。年三十二。女則同市此花區大西サツキ。年二十。然男家有妻及三子。自本年五月。與結不了緣。女遂抛棄妻子。双飛來臺。現被檢束保護。一面對內地照會中。而女之行李內。藏有睡眠劑一函。蓋于不成夫婦時。以一死了之之決意也。

使婿浚井 井陷被生埋 生死未卜

大溪郡大溪街。字新南。洪福昌宅。使用之古式水井。爲水涸。月八日。福昌之母。囑其婿。（卽福昌之姊夫）。俗名阿昧。年逾不惑。入井清掃。是日午前九時半。入井作業。約半小時。其井因歷年許久。不堪振動。突然崩落。阿昧遂被生埋。井中家人大駭。急報其事於郡當局警察課員。及青年團員。其他街民義俠者。齊到現場救助。生死未明云。

基隆

撤入五萬四千百八圓五十錢。貸付金一千八百餘件。三十八萬三千餘圓。借金二萬圓。預金及金三萬四千餘圓。以備年末組合員不時之需也云。

畜魂碑祭　基隆屠畜場構內。所建設之畜魂碑。去七日午後二時。舉行第二回畜魂祭。基隆々祭聯。關係官員。及當業者等。多數參列。祭典代表者李俟伯氏。朗讀祭文。一同拈香後解散。是夜招待官民。於改峰閣飲讌云。

臺中

鄉軍射擊　旣報在鄉軍人會。臺中州聯合分會。第八回射擊會。去八日。於大肚庄。三汴陸軍射擊場舉行。結局優勝旗。歸員林分會之手云。

舉落成式　大甲郡沙鹿街保甲聯合事務所。前因受大震災被。計與工改造。經於初旬竣工。定來十四日。舉行落成式。

大甲

開業披露　臺中開業醫張汝樑氏。係昭和醫專卒業者。訂來十一日午後六時。假臺中公會堂。招待多數官紳商。開披露宴會。

復興座談　旣報大甲郡。爲今春大震災當時。其被害最烈者。爲清水街。在清水公學校講堂。開座談會。參席者。各街庄長部落振興會長。敎化委員等。其他二百餘名。一同敬禮。滿富郡守敍禮。總督府木原土木課長。井手營繕課長。小野社會課長。講演災復興。宜對家屋改造堅牢。其他時有多少年等。王彩。田村。其他提議種々意見。時三課長及滿郡守。郡廣井警察課長詳細說明。一般靜肅聽。各感對於來家屋建築法施行之要。四時閉會。三課長乘清水驛發四時十分列車歸北。

警察課長　臺中州大甲郡廣井警察課長。自四日向郡下分室派出所定期巡視。日程如左。

十二月四日　大安。日南。頂後厝子。
同　六日　磁磘。中庄。
同　六日　梧棲。
同　七日　三塊厝。龍井。塗葛堀。
同　九日　大甲分室。
同　十日　追分。大肚。龍目井。
同十一日　井子頭。公館。北勢坑
同十二日　沙鹿。大庄。
同十三日　大突寮。秀水。高美。
同十四日　直轄管地。

彰化

教委例會　同街第三十一回社會敎化委員月例會。於七日午後二時。在街役場會議室開會。柴田街長開會詞。王哲甫報告經過。提案。第一條國語講習所並入議案。第一條國語講習所月報所關件。第二條公民講習所國語講習所講師謝禮支給件。第三條國語講習所生徒出席率向上件。其他等議了。四時散會。

開送別會　大甲分室外勤花部長。此次榮轉於竹山分室。課員連署。七日午後六時。同地有志二百餘名。在保甲聯合事務所。開送別會。

磋商公業　彰化市楊楢設堂派下子孫等。關于財產變更事宜。於去八日午後二時。在彰化市北門二五番地楊榮玉氏宅。開臨時總商會。出席者有自臺中豐原等五十餘名。議將財產一萬餘圓。變更財團法人組合組織。以利用云。

轉任送別　彰化郡警察課勤務石榴巡查兩巡查部長。及中島巡查。同異動各轉任郡。去八日午後六時。伊藤課長等官民多數。在八卦山溫泉。開送別宴云。

斗六

建築組合　斗六郡斗六街。爲期市區改正完成。擬組織建築組合。去六日午後一時半。假街會議室。招集關係有志百餘名。開座談會。由葉街長。詳細說明組合設立主旨。決定不日中。委囑創立委員。具體的進行云。

包辦門松　斗六青年團。爲欲造成共金。大里團長以下諸役員。決議包辦門松。向市內各官衙團體。及民間一般。極力勸誘中。

臺南

佛教懇談　臺南市內各寺廟齋堂。本年度間所組佛教懇談會。其第三回。訂來十三日午後二時。開於末廣町報恩寺講堂。懇談事項。爲豫定對佛教制度講評。及佛教大會經過報告等云。

吳祠冬祭　臺北市花園町。全臺吳姓大宗祠。本年冬祭。訂本十七日午後二時舉行。此回祭典委員輪值吳昌與國昭。吳臉。吳添福四氏。俱目下已於東遞諸各處宗親。備用期參與其盛云。

詩壇

平智明　吳登草

峰廻路轉走輕車。柏影杉陰淡淡遮。曠野分。双界水。陳林路畔幾人家。入山覽勝深谿越。踏雪尋幽古徑斜。展望臺前亮展足。春光萬樹傘梅花。

日光

双堤古柏欲凌霄。掩映中分路一條。入市人爭觀鉢石。登山客過望祠橋。天時雖夏風。冷地氣經春雪未消。野老相逢談往事。聽來陶醉夜連朝。

小說 偵探案 全家被殺（二）

一面搜查課長與助力犯係長。先此其家內仔細搜查。以觀方井之被害狀態。及其生活裕否。勤產有無。問其山貨小賣人。則見其販賣商品。新米堆積其多。又有上等白米二俵。上等醬油四桶。據附近所云。生理頗見繁昌。與外面所見相反。甚爲有酒飽有。惟有一疑問者。[illegible]

[illegible]予。汝眞所謂戇。戇。不知變通者。古。默然不答。課長以爲二名職工。深有所疑。看其直接行兇犯人。亦卽按其犯人有關係。或且其補助者。命刑事將他二人。拘捕待訊。

雜件

文壇日案內

毛織物各種大廉賣　自五日至十五日　京町二丁目松本商行

明治女兒標煉乳
內標添附景品發售！

內標紙所記載全額、在店舖卽時可換、景品內容豐富且佳、務祈買上是荷

母乳代用　內外第一
品質優良　價格低廉

明治製菓株式會社

臺灣日日新報 夕刊
十二月九日
發行所 臺北市榮町 臺灣日日新報社

月美人 インキ ブンタス 兎屋印肉本舗

軍備の平等權を 永野全權先づ要求
第一日の挨拶中に於て

【東京九日發】軍縮會議に臨む我が全權の態度は既に永野全權から聲明せる如く我が政府の訓令に基く公正妥當なる新軍縮方式の達成に努力するにあり、我が軍縮案提示の時期に關しては會議の進行に於いて慎重考慮を拂つてゐるが、九日の會議第一日に於ける各國代表の挨拶に次いで我が根本原則を明示することに方針を決定した模樣で、會議に於ける永野全權の挨拶の要旨は大要左の如くである

一、世界平和は國際安全不可缺の要素であつて帝國政府は國際平和を確保すべき軍縮計畫の實現に對しては最も大なる關心を有し從來の軍縮會議に於ても常に關係各國と協力し軍縮事業の成功に貢獻せんが爲最善の努力を致し來れり

一、帝國政府は海軍軍備縮小に關する討議を行ふに當つては軍縮の精神に立脚して各國の安全感を害せざるやう各國の地理的地位及び特殊事情を充分考慮し現實の狀況に即せる公正にして合理的な解決を期するを以て今後會議の指導原則たらしむべき事を主張する

一、軍備の平等は之の原則實現の最も實際的方法なりと信ず

一、而して帝國政府は海軍兵力數に關し各國の許し得る最大限度を設定し各國は右限度の範圍内に於いて各國の防禦的立場及び地理的地位に依る自主的軍備を爲し以て不脅威不侵略の實現を期するもので先づ共通最大限度の協定を行ひ然る後各國兵力に關する具體的協定を爲さん事を要求する

英米は絕對反對

【ロンドン八日國本社特電】我が不動の原則たる軍備平等權の要求に對し英米佛伊は之に反對を以て九日よりの會議に臨まんとしてゐることが判明したが殊に最近の北支問題が英米を一層硬化せしめたと解される節がある、從つてイギリスは既に量的制限の成功の可能性を見放し質的制限に主力を注がうとしてゐる形跡があるが、質的制限を伴はざる量的制限は建艦競爭が起つた場合に國力大きく且工業力豊富なる英米には有利であるが、然らざる國々にとつては甚だしく不利なので我が方としては量の制限なき質的制限には絕對に反對し質量同時に制限を主張する方針である、如上の情勢に加ふるに英米佛伊は軍縮問題に於て率直に呼應して居り殊に他面イタリーの再軍備、イ・エ紛爭を續る地中海、スエズ運河、紅海方面の彫琢等國際關係は極めて不良であるのでこの會議の前途は何れにも見出せず

協定成立には 絕望的觀測 倫敦外交界

【ロンドン八日發通特派員發】ロンドン外交界は今や軍縮會議の成功に關して來だ肝腎の協定成立の見通しについては諸新聞一齊に絕望的見解を報道せり到底目出度い期待を以めてゐるので現代表部では豫期通り困難なる局面の生じ來ることを覺悟し之に對する準備を整へて不退轉の態度を固めてゐる

首相參内

【東京九日發】岡田首相は九日午前十時宮中に於て上山滿之進氏の樞密顧問官親任式に侍立後同四十分鈴木侍從長、湯淺宮相等と會見最近の政情に關し懇談する所あつた

海軍力二割天引 爆彈提案されん
劈頭！米代表が

【ワシントン九日發聯合】米國全權團は海軍縮小を會議の自然的一致點とし軍備縮小の具體的提案を各國政府の保有海軍力を二割天引する爆彈的提案を持出す方針と解さる

日本人有力者を 顧問に招聘
最高顧問及び各部門へ

【北平八日發同盟】北支新政權は日支提携を根本基調とし北支に於ける日滿支の緊密不可分關係を鞏化せんとするものであるがこれがため財政、交通、經濟の各部門に互り日本人顧問を招聘し顧問的指導に依らしむるとともに新政權下に權威を置する日本人有力者を最高顧問に招聘し政權の基礎を一層強固ならしむる意圖を有し既に我方に對し下交渉を進めてゐる

△交通委員會 鐵道、郵便、電信、航空、土木 △財政委員會 稅務、金融、產業 △外交委員會 一般外交

商震氏等は新政權下に宋哲元氏が任ぜらるるのでその手段をもつて軍備に於て商震氏が參加する場合は三十二軍と二十九軍との連絡提携を設け防備其他を協定する方針である

商震氏再度 辭表を提出

【北平九日發同盟】商震氏は八日保定から再度南京政府に辭表を提出した、右は北支政權に參加出來ぬ程度に依るものである

韓山東省主席 も近く合流

【天津八日發聯合】日本側の態度を持してゐた山東省政府主席韓復榘氏は北支新政權の樹立が目睫に迫つたのを見て懸念の熱が高まり八日代表を宋哲元氏の許に派し新政權に參加の意を表したが韓氏はおそらく自治政權成立後遡及の時期に參加するものと解される、又山西、綏遠兩省も合流を時期の問題と見なさるるに至つた

本部は舊外交 部大樓

【北平八日發同盟】冀察政務委員會本部は舊外交部大樓の政務整理委員會跡に設くることに確定した

寺内大將 門司寄港
十一日大阪で事務引繼

【門司九日發】新任臺灣軍司令官寺内壽一大將は九日午前八時門司寄港の瑞穗丸で臺灣に於て…上陸した、十一日大阪に於て前任者柳川中將と事務引繼ぎを行ひ十八日入京の豫定である

船中より來電 瑞穗丸から

寺内大將は瑞穗丸より次の如き挨拶電を本社へ寄せた
基隆を發つ新任に就き途に風なく海上に波をとらず蒼國の平和を…願ひ得…

上山氏の 親任式

【東京九日發】天皇陛下には九日午前十一時宮中鳳凰間において上山滿之進氏を召され岡田首相侍立の下に樞府顧問官親任式を行はせられたる後左の如く發令された
從三位勳一等 上山滿之進
任樞密顧問官

筒井清良氏鄉里 山口へ引揚ぐ

【臺南電話】元臺南地方法院檢察官…

その日その日

○ 軍縮本會議は愈々開幕、帝國の主張の貫徹的舞臺の主張如何なる場面を展開するや
○ 英國が巨艦主義の主張へ傾向する等々、日本に對して米國との共同戰線を張るは必定
○ 國防安全を保障する現狀維持は英米兩國の不動の原則を無視する事を意味する
○ 宗教團の不祥事件の整理は甚大の影響を公安上最も憂慮さるべきものの一
○ 新宗教團體法案は在所邪教に對し徹底的取締を爲すのがその眼目の一でもあるがこれは當然なヘナシの明朗化近きにありか

解散か、非解散か 政府部内の三主張
政友會の出樣一つ

【東京八日發】第六十八議會召集を二週間の後に控へ明年度豫算編成を無事終つた政府は來議會對策に關し各閣僚夫々腹案を抱いて寄寄協議を交換しつつあるが現在の情勢では解散不可避と認めながらも最後の鍵は政友會の出樣に任せようといふ確乎たる決意を缺いてゐるのが政府側の現狀である、即ち解散か非解散かに就て現在政府部内には

一、現内閣の異常を引て任する民政黨及びこれを代表する町田商相等の強硬解散論

一、主として後藤内相及びその背後の新官僚系の主張する强硬策論

一、望月、山崎、内田各相等新黨計畫者の和戰兩樣論

の三樣の主張が行はれて居り未だ歸一する所なく概して町田の强硬論を示してゐるので、今後政友會側が極度に反政府的に硬化せぬ限り政府は解散の非常策を避け議會を切抜ける策に腐心するのではないかと見られ少くとも强硬解散の危險は薄れ政友會側の最後的決定は二十三日の政友會幹部大會前後と見られる

反政府硬派で 院内役員を堅む
政友會の議會準備

【東京九日發】議會は目睫に迫つたので政友會では既に議會準備に著々歩を進めて居り二十三日の議員總會に於て院内役員を決定するが院内總務に久原、院内幹事長に東、津雲、山崎(達)氏等其他反政府強硬派が内定してゐるので右は政友會の對議會强硬策を反映するものとして注目されて居る

新内閣には 親日派增加
蔣氏の意圖

【南京八日發聯合】第一次中央全體會議で政治機構の改革を斷行し政府、黨部の新陣容を整へた蔣介石氏は來週早々行政院各部長官の人選を決定し中央常務會議を經て發表することとなつたが、新内閣には對日關係に最も重點を置き親日派の陣容を增加すべく張群氏を外交部長に、顧維鈞部長に張嘉璈、實業部長に吳鼎昌氏起用說が有力でその他の各部長は大概留任と見られる

齋藤高等法 院長初登廳

高等法院長齋藤氏は九日午前九時登廳直ちに職員一同に對し新任の挨拶を爲し、それより高等法院職員一同を代表し各部を巡り…午後より總督府、軍司令部、大學を始め市内主なる官衙を訪問…新任の挨拶廻りをなした

委員に舊東北系 蕭氏俄かに策動
北支自治政權、最後の土壇場で 又復一悶著か

【北平九日發聯合】冀察政務委員會の組織は十日行政院會議に上程可決の上正式に成立を見る豫定であるが、既定の顔觸れは宋と内定してゐるが、蕭振瀛氏が俄かに策動し突然中央に通じてゐる關係で委員會の組織は最後の土壇場に至り一悶著を惹起する形勢となつた、即ち蕭氏は呂傳氏の如き舊の自治政權に反對…

王揖唐氏等を排除し元東北政務委員…元東北政務委員長張作相、元察哈爾省主席劉哲、元奉天軍長秦德純氏等其他舊東北系の要人五名を委員に推立てようと運動してゐる爲め自治派は極度に憤慨し、殊に第二十九軍は將來に於て自治の基礎を危くするに足りず別個に自治に邁進する外はないと憤慨してゐる、又現時南京當局もこの新たな形勢を意外とし情勢を嚴重警戒…

政務の分擔

【北平八日發同盟】北支新政權の主腦たる冀察政務委員會内に設置される政務、交通、財政、外交四委員會は次の如き政務の分擔をなし省、市の内治外交に當る

△政務委員會 司法、政務、公安、農政、衛生 …

蔣氏獨裁に反對 汪氏就任拒絕
政治委員會主席

[illegible]

結婚機構 (34)
細田源吉作
大橋月皎畫

愛の計量 (四)

鄲子がいぶかしさうに投書を披いてゐる間、瀬川は傍らで夕刊をひろげてみたものの、活字へは無點の定まらない視線を投げてゐるだけで、
（人のわるい計畫にしろ、ともかくこつちにだいぶ分が出て來たらしいから、その上で鄲子さんたちへも僕ひをしてあげる。僕ひしたとこへ鄲に來たら、新子さんが結婚の幸福さ。一頭、五十萬の身代持と結婚騷ぎにはなる……いろく經濟上の面倒はみてもらへる…）などと、僕の側から巧利的に考へつづけてみる。鄲子で火をつけておいて、表へ廻つては恩を賣つて火を消す！そこが瀬川の睽みのあくどさであつた。
（なァに、すぐ消してあげる！焼けぶとりつて工合にね！櫻平吉は今夜に鄲子の讀みつづける投書は、瀬川が悍太郎の罪跡に眞似たどうにでもなる男だ……）

今その捨てられた愛人は遠方の土地でうらんでゐます。しかしもしかしたらその愛人のタネを鄲子さんが身ごもつてゐる頃ですから、捨てられた愛人だつていつか櫻平さんにも鄲子さんにも復讐が出來るでせうよ……」
鄲子は口に出して鄲子はそこを讀みあげながら「こんなこと、よくも書けたのね。もし悍ちやんだとしたら、きつと『ため』にしようつていふ惡い奴にかれて書いたに違ひないわ……」
「それなら、一寸思ひつく人間がゐるんだが……ほら、いつか悍公が大阪から出て來た時、あいつの傍にゐた福口つて若い男が……ヨタもんらしいのが、そんなことをさせたのかも知れない！僕が、その手紙を預かつといて、その樋口つて男へつきつけて詰問してやらう！悍公は氣が弱くつてヨタもんの手元きにされる危險性が多いんでね……。ところで、櫻平君ですがね、こんな投書を直接あなたへ

「これ、やつぱり悍ちやんでせうか？」
と、鄲子は鋭い眼で、あくどい勅戦に堪へないやうに焦立つて云つた。「いつか銀座デパートの事務室で、ちよつと見せられたのと同じなんですけど……もし悍ちやんだとしたら、とてもひどいわ！悍ちやんぢやないと思ふんですけど……私と悍ちやんの間に、なんの關係もないのに、どうしてかう私を中傷するんでせうね？」
たうとう鄲子は、口惜さに涙ぐんだ。「ひどい投書！きつと櫻平は、あなたに出來ず、涙をこぼした。「ひどい投書！きつと櫻平は、あなたに穢猥なことを相談したんでせう？離れたいとか、なんとか……？」
そのおろ／＼した涙聲を押し除けるやうに、
「だから僕、……そりや結婚させといたらいいんだ……だれか愛人があつたとしたら……愉快ですからね

見せたら、つて氣づかひから僕のとこへみえたらしいんだが、そこは鄲子さんも誤解しないで下さいよ。……僕から鄲子さんの眞實の處女だつたこと、噛んでふくめるやうに云つときましたよ。こんな投書を信じて、女房を信じなかつたら、あんまり馬鹿げてゐますよ」
「でも……？櫻平つて人の性格から考へると、こんな投書を眞に受けて似たがる人で、それに初めつから疑ひぶかい性質なんですのよ……そこへ、なんか私が出りがましい關係でもあつたやうな、こんな投書ですもの！櫻平の心は、ただいなく搔き亂されたんでしよ？…私達、戀愛から入つてこんな同棲生活して、今更こんな戀愛の中傷手紙なんかでごたつたりふらふらになつたりするやうなら、將來どうなつて行くんでせうか？」
鄲子は袂で眼をおさへながら、自分達の同棲生活が結局このまま崩れ壞れて行くやうな、寂しく果敢ない氣持になるばかりだつた。
「なあに、この話なら、僕が鄲子さんの爲めにかん辯つて、きつと安…

第一附錄
名優花形大寫眞帖

賣れるく大賣行！
講談倶樂部
二大附錄つき新年號
附錄も小說も日本一

目も眩む 豪華高級の 大寫眞帖附錄
見よ！左記 内容の一部
映画花形寫眞名鑑
芝居名優画報
レビユー花形画報
舞踊家大画報
音曲名人画報
明治大正名優の面影
映画当り役画報
評判花形寫眞物語
此の寫眞帖は二度と手に入らぬ
門外不出の貴重寫眞、本誌苦心撮影の名寫眞！
明治、大正、昭和各界に亙る名優名人花形數百名、空前の大寫眞帖
更に
トテモ面白い記事滿載
一世を風靡した昔の美男美女、洗ひ髪のお妻、名妓照葉、萬龍、八千代、新派名優のお話、…
秘話、噂話、奇談、珍談
…でも分るトテモ面白い打明け話滿載！

別冊單行本附錄
股旅小說傑作集
錣平戀の旅笠……長谷川伸
渡鳥富士川下り……原
源吉島がへり
交見ずの山……川口松太郎
北時雨一人旅……筑波四郎
……三上於菟吉

殘部僅少に付 お求めは大至急！！
講談倶樂部 二大附錄つき新年號
特價七十錢
大日本雄辯會講談社

ラ　ン　チ　ッ　ク
十人は十人が御賞讚です
千人は千人が御滿悅です

ジユヌイ號問題 中央部へ移さる

佛國大使をして我が政府へ正式陳謝せしめん

フランス軍艦リゴールト・ド・ジユヌイ號乗組水兵の基隆要塞司令官及び基隆憲兵分隊長に對する暴行及び撮影水兵の憲兵隊出頭などによつて局地的には一應解決をみた如くであるが、未だ全般的に之が解決せるものに非ずして問題は中央部に移さるるに至つた、本事件發生の翌七日林基隆憲兵分隊長は急遽上北、荻洲參謀長に報告をなす所あつたが、參謀長は酒井海軍大佐、松本法務部長、淸水大尉などを招致、福田守備隊司令官も加つて臺灣の陸海軍當局としては斷乎強硬態度を以て臨むことに決し、モロー艦長に對して嚴重抗議をなすと共に駐日フランス大使をして我政府に對し正式に陳謝遺憾の意を表せしむることとなつた、モロー艦長は極力本問題を局地的に解決すべく軍當局に懇願せるも我方の一蹴に遭ひ遂に全般的に我方の要求を容認、我が政府に對して陳謝すべきことを誓約するに至つたのであるが、軍當局としては本問題に關する一切の處置を陸軍省に報告すると共に誓約に基く陳謝の履行を監視促進せしむることとなつた

言語に絶する暴行 佛國水兵六名を留置

本島人七名暴行されて負傷

【基隆電話】基隆港碇泊中の佛艦ジユヌイ號乗組水兵の上陸に就き憲兵分隊は警察課、又警察署でも新派員を組織して警戒中の所、果せるかな八日夜碇泊水兵の暴行事件あり、七名の重輕傷者を出す騒ぎを演じた 即ち八日夜七時頃から上陸した佛人水兵中生郎の三名一組が玉田町本島人遊廓に現はれ、まづ一軒家でダンスをやり、次いで聚樂園カフエーでビール代を支拂はず、表に出ては果物屋の店頭を

竊取 近所の損物屋では所かまはず飾を打ち壊り、飾をとつて逃げれるので制止せんとした本島人男を突き倒し、彰化銀行前に出てからは玉突場その他のガラスを破壊する外何處で拾つたか暗方の手にぶら下げた下駄を振つて片ッ端から本島人を毆り、突き飛ばし、毆る蹴るの狼藉の限りを盡し丁度其處へ義重町方面からやつて來た二人組の水兵も之に加はり一人は買つて來た玩具のサーベルを振つて群衆を威嚇した上毆打する等の乱暴を働いた、急報により馳け付けた警戒の憲兵、警官が騒動の末五名全部を取押へた、一方八時頃には旭町二丁目ミカドで一水兵がビール一本を飲んだ後で同カフエー裏から國際運送獨身宿舍に入り込み、二階に上り込んだのをこれ又馳け出により警戒隊が駈け付けて

取押へた 五人組の中一人は連行される途中でも群衆の見える場所に來ると急に元氣附き逃亡を圖る等の乱暴を働いたが、この五人組の騒ぎによつて本島人男五名同少女一名は輕傷を負ひ本島人男一名は重傷を負うた、斯くて六名の暴行水兵は全部一とまづ憲兵隊に連行檢束され、一應取調べの後同夜十時半今度は警察署に身柄を引渡され、一人づつ高港警察自ら嚴重な訊問の後六名全部を留置したが、何れも不遜な態度で「何も惡いことをしたか勝手にしろ」と笑つてゐた、同五人組の中一人は翌日臺北に赴いての歸りで臺北から基隆へ汽車の

只乘 りをやつてゐる、水兵事件に就き九日朝ジユヌイ號上り少尉が基隆署に出頭、事情を聽取して引揚げたが、警察側では斷乎たる態度を以てこれに臨み、充分なる誠意を認めざる限り斷乎たる處置に出づる方針である 同留置中の水兵は九日朝飯を食ふとか食はぬとかで一騒ぎをやつた

拔討ち的に驛長が 驛辨の指定を取消

塚廼家女將と驛長の言ひ分

【新竹電話】新竹驛前塚廼家旅館は現主人が營門に於て驛構内の料理店驛辨の營業を開めてゐた時代新竹驛の指定によつて驛辨を經營し驛に無償提供しその後驛辨を販賣し二十數年來之に從事し今日に至つてゐるものである、然るに先般文吉驛長の後任として梶吉驛長が宜蘭驛より赴任するや塚廼家の驛辨を廢業せしめ、驛辨部小川運輸部長の實兄をして之に當らしめんとし既に小川某は許可、牛乳等の呼賣を始めて居る、之に對し塚廼家女將はその拔き討ち的驛長の處置に屈せず、之を聞いた市民は塚廼家を擁護せよとの聲起り現在では市民大會をも開きかねまじき狀態である、右に付き塚廼家女將は語る

驛辨は一ヶ月四百五十圓乃至五百圓見當の收入を舉げて居ます 私の旅館も大正十五年の火災によつて破産して商工銀行に債財し未だ三萬二千圓から支拂ひが殘り不況續きの爲めその利拂ひにも追はれてゐる狀態で今驛辨を急に取上げられては困ります

梶吉驛長は語る 新竹驛弁は前驛長時代からの懸案で塚廼家にしても儲けがなく義務的にやつてゐると云つてゐますから驛辨を取上げたら困ると云ふのでしたら私の方に違ひがつた事になります、二十年以上もやつてゐるのですし鐵道部の功勞者にして驛弁をやつた人にしろ稍々五六年で廢業せしめるのが通例です之を廢業せしめる時に發表する事は驛弁を賣く する筈があるので鐵道部で辭令一本で拔打ち的にやる事になつてゐます、眞相を知らずに兎や角云ふのはどうかと思ひます

邪教と斷定して 大本教の根絶を期す

不敬罪の罪狀的確に判明 內務當局の方針決定

【東京八日發】大本教は表面皇道精神を說き皇道中心主義を唱道して軍人並に實業家等多數の名士を始め內地、支那、朝鮮、滿洲等全國に約三、四十萬人の信徒を取纏し內實は皇室の尊嚴を冒瀆する恐るべき不敬罪を構成する罪狀が的確に判明したので內務省警保局は邪教と斷定、司法省刑事局とも協議を遂げた結果、大本教の解散禁止處分に對する最後的決定を下すべく取調べに全力を注ぐ方針であつて皇室に對する不敬罪を以つて處斷し同時に大本教の根絶を期すべく積極的方針を執ることに首腦部に於て大體決定[illegible]

高飛の噂に突如檢擧

王仁三郎氏夫妻は京都

[illegible]は組織たる思想事件で京都府警察部では約一年前より內偵を進めてゐたもので檢擧は遅れる豫定の所最近王仁三郎氏が最近滿洲方面に[illegible]

[illegible]日本の突如檢擧を[illegible]大正十年の大檢擧以來[illegible]つつ其後引續き自ら滿蒙方面に[illegible]出し積極的活動に出る[illegible]

ニセ染物屋が 衣類を橫領

數月前臺北市吉長島、臺下、李、歡四郎の中刑事は古亭町に詐欺橫領の疑ひある內地人あるを聞き込み極力探査中の所、九日午前七時半頃それと目される內地人方を襲ひ同人を署へ連行すると共に家宅搜査に依つて證憑物件を押收したが、同人は古亭町二十一番地黃三郎で取調べに際し最初は頑強に否認して居たが同床下から現れた數十枚の質札をつきつけられるに及んで漸く自白した、即ち同人は家に丸一年で資産なる偽の看板をかけ、古亭町、錦町、樺山町方面の相當の家庭を訪れ、染め直へると稱して高價衣類のみを持ち歸りそのまま入質したもので、現在判明せる分のみで被害八百餘圓に達するが被害者は南署刑事係に申し出でられたいと

白井松竹社長 檢事局に召喚

九日夕刻迄に收容か

【大阪九日發】大阪の脫稅疑獄は遂に我國演劇界の王座松竹に波及し、府稅關係の廢止及び減劇興行稅の減稅問題に關し松竹興行株式會社取締役會長、千日土地、千日前理物、帝國キネマ、松竹キネマ各株式會社社長白井松次郎氏に對し九日朝大阪地方檢事局に召喚され小山檢事の取調べを受けてゐるが夕刻までには收容される模樣である(寫眞は白井氏)

府會議長も召喚 白井社長と前後して

【大阪九日發】大阪の脫稅疑獄に關し新大阪府會議長西沼一氏も白井松竹社長と前後して大阪檢事局に召喚されたが九日夕收容される筈

贈收賄暴露

【神戸九日發本社特電】白井松次郎氏が拘引されたのは興行稅の減稅問題につき大阪府政界との間に贈收賄關係ある事が暴露したものらしい

松本記念館は 旭ケ丘に建つ

貴賓の休泊所に充つ

【基隆電話】松本道路港灣課長の基隆港に對する功績を記念する爲計畫された松本記念館は設計も出來地所も決定したので十二月中旬までに寄附金を取纏め工事に着手する事となつた、地所は旭ケ丘の眞砂町派出所上に當る二千坪の土地で眺望よく、建物は約九十坪の和洋折衷とし內部は四十七坪の大廣間に十疊、八疊、八疊の日本間と之に附屬した番人部屋、化粧室、料理場、湯殿等が設けられ工費二萬圓としては堂々たるものである 從來貴賓の見えた時一々民間の厄介になつてゐたが之でどうやら市の面目が保てる譯である

塘沽公安局を 民衆が襲ふ

線香花火式に終る

【天津八日發同盟】八日午後八時四十分我が軍部への塘沽からの入電によると八日午後(時間不明)ピストルを携へた三十名の支那民衆が宣傳ビラを撒きつつ塘沽公安局を襲つたが支那軍隊が出動して追ひ散らした、支那側は我方にも應援方を求め來つたので塘沽の我が守備隊も非常警戒準備を命じたが事件は線香花火式に終つたので警戒を解いた

塘沽に戒嚴令

【天津八日發同盟】塘沽の暴徒は四散したが支那側は戒嚴令を布き治安は維持されてゐる、而天津でも萬一を慮かり支那街は特別警戒を行つてゐる

陳高雄市議 選舉違反で收容

刑務所內より辭表提出

【高雄電話】臨時選舉違反事件に絡り高雄法院支部檢察局の取調を受け三日夜眞田上席檢察官の拘引狀を執行されて高雄刑務所に收容中の市會議員陳天道氏が八日刑務所內より松尾市尹宛市會議員辭任の書面を郵送したが、同氏は選舉に當り推薦者及び運動員の一部が市民に對し迷惑を波及する事態を發生したことは結局自分の不德の致す所であり公職である市會議員を辭任したいとの決意に基き辭表を提出したものと云はれてゐる、同市會議員が辭任したる場合は次點者の當選となるが議員自らが辭任したる場合は全議員數の六分一の人數が缺員となりたる場合に補缺選舉を行ふべき規定となつてゐるから若し陳氏の辭表が受理されれば缺員のままで置く譯である

ク提督の墓に 正式に參拜

【基隆電話】佛艦ジユヌイ號では九日午前九時モーロ艦長以下佛水兵四十名が上陸超村副領事、桑原市尹の案內で眞砂町の海水浴場に赴きクールベー提督墓地に正式參拜を行つた

三課長新竹へ

【新竹電話】總督府井手營繕課長、木原土木課長、王野社會課長外數氏は九日來新左記日程により州下の自力更生指導狀況を視察すると 九日竹東、十日頭分、十一日苗栗、十二日大湖

賞金の中から獻金

本紙發賣者優待大福引に當選した新竹市表町二ノ三元荒牧豐助氏は賞金一等百圓の中から二十圓を國防費として九月憲兵隊に獻金の手續きをとつた

九谷燒選拔品即賣

臺北市榮町四丁目に於て好評を博して居る石川縣特產九谷燒即賣所は陶藝王國石川縣の自慢品だけに本島では見られぬ諸品が並べられ特に斯界の權威たる八十吉氏(緞上品發作者)の作品等は高尚な作風、釉葉他に比なく、第一人者の貫禄を示して居り、その他竹仙、佐吉、泰山、光仙、工業學校作品等の陳列品より一般家庭向日用品等までである、同所には美しい陶製品陳列のため來臺中の石川縣[illegible]

港灣會の例會

【基隆電話】基隆港灣會にては十二日午後三時から基隆俱樂部に於て第十二回例會を開催、午後五時から吾妻にて忘年會を行ふ筈である

臺北初市會

十二日に開かる

市參事會員[illegible]

[illegible]

あすの天氣

(臺北測候所發表)

臺北地方　東の疾風雨

一區(北部)　北東の疾風雨

二區(東部)　北東の疾風雨

三區(西部)(南部)　北の疾風暴後曇雨　北の疾風暴後曇雨

概況 九日 七八〇耗の高氣壓は臺古方面にあり南に移動し七四六耗の低氣壓は呂宋の北部にあり西に進み次第に衰へる模樣本島は臺北が雨西部は晴他は一般に曇近海は北東の強風暴浪高し

各地溫度(十二月九日午前十一時)

恒春	二四度	臺中	二四度
臺東	二三	臺北	二〇
高雄	二六	基隆	一九
臺南	二五	那覇	二〇
澎湖	二三	鹿兒島	一七
阿里山	一六	長崎	一三
花蓮港	二二	石垣島	二二

臺灣山岳會月例懇談會 臺灣山岳會月例懇談會は九日午後七時から市內朝日小會館にて開催本年登山の追憶談をきくと共に來年計畫、特に冬季登山について協議をなす筈

探偵小說座談會 臺北の文藝團體かくれん會では同人小山捨月氏歡迎の外遊送別會をかねて(探偵小說座談會)を九日午後六時より江山樓で催す由

▲會つた首圍そつくり國防獻金流石に大和男子だ(臺陸陣年)▲一萬圓當つたら八千圓位寄附しようと思つてゐた、當選の殘り五十圓を獻金者の寄附すらある(寄生)▲陳さん一萬圓掴り逃す氣かね(狐狸)▲ぐつ／＼せずに右へ倣へ(本島人代表)▲住宅地で私設ダンスホールみたいな眞似は困る(東門生)▲提灯行列では警官衛生が監督然とれてゐた(閑舍)▲成德學院の保甲道路取締は誠に感心の至りだ(通行者)▲馬町方面の配達さんも少し詳しく親切にネ(不國書)▲午後四時五十五分臺北驛發基隆行ガソリン車は高雅驛でいつも四五十名乘車不能で困る(通勤者)▲ぱちんこ、公然の賭博取締るべし(父兄)▲十五六歲の少女一名入用(緊急會館)▲四日夕方より自宅服の所へ自轉車五七九八六號忘れあり(元御町二五二武宮)▲未高嵐大稻埕殿宛の小荷物住所不明で配達不能至急通知取頭ひ度し(臺北驛小荷物係)

會葬御禮 田中八郎

會葬御禮 內山タメ 親戚一同

風は萬病の基 ハシコーは風の妙藥 各藥店にあり 發賣元 新原壽生堂 臺北市京町

和洋結髮と御支度 御結婚の是非共 市橋美粧園で 大和町二丁目 臺北市大正町

玉突台 世界的選手 鈴木亀吉商店 東京市芝區田村町 御照カタログ贈呈 只今特売中

ぢ 痔疾には オセロ ぢの薬を 各藥店にあり ¥0.50 ¥0.80 ¥1.00

徽毒血液檢査每日施行 診察朝八時ヨリ夜十時マデ 泌尿器・性病科 外科・婦人科 田和皮膚科 台北市西門町三 壽小學前 電二九五一番

皮膚病にナンオー

婦人病、皮膚病、動脈硬化 神經痛、ぢ 冷え症 特許 登錄 六一〇ハップ 特約店 藥店ニアリ 家庭湯治藥 一浴一キク 一日タッタ五錢で一家健康

同胞の胸うつ 軍國哀愁の歌! 流行歌 塹壕の夢 唄 虎龍 男聲合唱付 タイヘイレコード

會葬御禮 男 內保傳次 親族一同

アモンパパヤ

そばかす にきび しみ……に

"ハロー"と呼び掛ける彼氏名はアモンパパヤ 專賣特許の製法を以て人氣を集めるパパイン酵素應用藥用クレーム

見本瓶進呈

▲一號壜……一圓三十錢 ▲二號壜……一圓八十錢 ▲化粧品店・藥店・百貨店販賣

東京市本所區緑町二丁目 本舖 杉田商店

クリスマスやお正月向きの特作盤 ビクターマンスレコード

協奏曲 三味線協奏曲 杵屋佐吉 日本ビクター管絃樂團

シロフォン獨奏 アメリカの巡邏兵 物眞似 朝吹英一

合唱 懷しのメロディー集(故郷の廢家、庭の千草、懷かしの四つ葉のクローバー、其他十二曲)

ジャズソング ダイナ／プリーズ 岸井明

流行歌 星のふるさと／祖國よさらば 大宮小夜子 小野巡

流行唄 しぐれ道中／濡れ島田 市丸

流行唄 新小唄 夜半の鐘／お伊勢參り 小唄勝太郎

小說物語 女の友情

童話劇 ポンポコ祭

浪花節 乃木將軍と辻占賣

洋樂

組曲「胡桃割人形」 ストコフスキー指揮 フィラデルフィア管絃樂團

歌劇「イドメネオ」ガヴォット／セレナード第九番 メヌエット ベンダとその室內管絃樂團

吹奏樂 星條旗行進曲／ブルー・デヴィルス・マーチ アルダーショット軍樂隊

布哇音樂 常夏の島／ハワイのあらし マスタース ハワイアン樂團

どうぞ、切れつぽくて 女の唄 ルケージと其管絃樂團

十月發賣

鐵道就職受驗

樂聖生誕二百五十年祭記念 ヘンデル作 救世主(メシア) トーマス・ビーチャム卿指揮

モーツァルト 提琴協奏曲 第四番 ヨーゼフ・シゲティー(提琴) トーマス・ビーチャム卿指揮 倫敦フィルハーモニック管絃樂團

コロムビアレコード

國防受難の活歴史　元寇 (107)

藤井眞澄作　齋藤五百枝畫

對馬の船 (三)

「ただ、蒙古めがやつて來るとそれやおもしろいッ」

若い武者が、大刀を叩いて横口を入れたのだ。

老將が、たしなめる。

「ん強う默つて居れ。へいく賊は來りましたわい」

「今夜はな……」と兵衛次郎が言ふ。

「珍らしい客様を二人もお迎へしたのぢや。よいかな、そのことを考へおいて云ふのではないぞ。早う下の間の火鉢に火をカンカン入れて、それから、この船の限りの御馳走の用意をせい。……都の賓客の御馳走ぢや。船の者の……」

「ここに居られる、姫ッ子のやうなお若衆が、その賓客様のお一人で……」

「まアそこに居られたか」

と兵衛次郎いそいで探太郎の側へ寄る。「もうとうとう安心下され。これは身共の國對馬の船でござるから、今宵の役人共が參つても、指一本さすことではござらぬ」

と一人の船夫に向つて「おぬしも早うあの賓人の荷物を開いてな、このお方に合ふやうな烏帽子、直垂またはよ衣、一揃を持つて下の間へ持つて來てくれい」

「へいく」

「……も御免ぞ。うは、は、は、はは……」

また例の笑ひ上戸が、はじまりさうだ。

と、その大笑ひにさそはれたやうに、探太郎の横にゐる中年男が

と答へて、艫の方へ飛んで行く船夫。

兵衛次郎は探太郎の手を取つた。

「下の間へ參りませう。異寒はそこでゆつくり御相談。さア、どうぞ加賀探太郎殿……」

思ひがけなく我が名を呼ばれて探太郎ビリッとした。

「どうして私の名を……」

「さいぜんの遊女屋で、名乘られたではござらぬか」

「む……」

二人は艫の方へ歩きながら、話すのである。

「夢中のやうであつたから、忘れられたかも知れぬが、それは確かに名乘られた。それにな、あの塔二郎殿が貴方のことを詳しう知つて居りますので、重々うけたまはつたのでござる……」

「塔二郎殿とは……」

「あの異人服の御人」

「あの方は何うして、私のことを御承知なのであらう」

「それはあの方から直にお聞きなされい。さア、參つた」

艫の下の間には、船行燈が明かうに、火鉢にいつぱいの火を照してゐた。それを囲んで塔二郎は胡座をかき、江井藏三は行儀をしほめ頭をたれたまま坐つてゐた。

「おお、寒はたまるまい。さアここへ」

塔二郎いそいで座を勸める。

その上に坐りながら探太郎。

「貴方は私のことを御承知のやうであるが……」

「存じて居りますとも。さいぜん名乘られた時は、思ひがけない時と所であつたから、本當とは思へませなんだ。しかし、あの槍一本で多勢の騎馬武者を手玉に取られた時、さてこそ、日本第一大刀打早業の異人、かねてより我がイカヅチ黨が探し求めてゐる、加賀探太郎殿に相違ない——と」

「貴方はイカヅチ黨か」

「曾てはイカヅチの一人でござつたが、今はその脱走人ぢや」

そこへ、ドカドカと三四人の者が、手に手に持つてはいつて來た。兵衛次郎よろこび聲をあげる。

「おお、酒と肴。おお、烏帽子に衣、揃ふた、揃ふた」

雜誌紹介

▲ゆうかり(十二月號) 俳句雜誌の自治を希ふ(前田普羅) 秋燈下(藤田芳仲) 俳人として蕪村を見る(高須賀北南) その他海の照り御子の漿照りに旅は果つ(孝江)等同人句を收む(定價三十五錢市内大安十二甲四一四ノ二其社)

島津栗島のコンビ　果樹園の女　九日より臺灣劇場で

松竹蒲田の新鋭島津保次郎監督が、「隣人」以來六年ぶりで栗島すみ子と顔合せした大作サウンド版、シナリオは北村小松の新鮮な力作で、蒲田映畫にふさはしい物語りである。大學出の宇佐見の役は島津監督が掘出した無名の新人本山多一が演じ、これをめぐつて栗島すみ子をはじめ、飯野秀夫、齋藤達雄、山内光、大塚君代等スターが總出してゐる

◇ものがたり◇

△平和で質素な果樹園――或る日種夫の仁造が、家を失つたハイキングの學生宇佐美を運んで來た その日から宇佐美は、果樹園の奥さんや妹のフミ子達の手厚い看護に家族の一員となつた

△小學校の先生山本は、以前からフミ子を戀してゐた、フミ子は乙女心の憧憬から都會的な宇佐美に心を寄せてゐた

△果樹園の主人北見は東京で新聞に關係した事もある三文文士で、父の死により呼び戻されたのであつたが、元々果樹園の經營に慣れず、親父が朝晩苦しい果樹園の經營は、年毎にさびれ、借金はかさむ始末

△北見の誕生日に訪れた高利貸の手紙から明日までに利子だけでも入れねば差押さへると聞かされた――北見は氣丈の事ながら妻の父親に頼みに行く男はその不甲斐なさを罵りつつも申込の半金だけ貸してくれた

△北見の歸りを待ちわびる誕生日の夜彼は東京にて知合の女優花島秀子を伴ひ來た爲め、夫婦の間には不穏な空氣が流れた、明日返すべき金の半分を昔馴染の女優から借りたと云ふ事が奥さんを悲しませた

△家で委細の様子を知つた宇佐美は、そのために、東京から工面を取よせた金を母からの形だと奥さんに渡した北見は口實を構へてレヴュー觀について旅へ出て行つた

△フミ子は機會を得て宇佐美に胸の中を話したが彼は話を外らしてしまつた、その夜山の庭で奥さんと宇佐美の囲ろを見た、フミ子は誤解した、そして淋しさから頼る手をもとめて、山本先生の眞愛の手網にすがり得た

宇佐美の身體も癒えて歸京の日それは北見が應募した五千圓小說當選の日でもあつた、果樹園にも明るき光が訪れた。(寫眞はその一場面)

◇キャスト◇

宇佐美(本山多一)フミ子(大塚君代)山本(齋藤達雄)北見(山内光)妻(栗島すみ子)叉(飯野秀夫)醫者(水島亮太郎)仁造(坊寺正一)花島(錦英子)金貸の番頭(河村黎吉)

クラブ陽級化粧品

脱毛の季節に新提案!

素晴しい發毛素を主体とした クラブヘヤトニック!毛根に豐かな榮養を與へて、柔軟纖麗な毛髪を再生します

主要品種類: クラブ白粉 / クラブ煉白粉 / クラブ水白粉 / クラブはき白粉 / クラブ紅白粉 / クラブ白粉 / クラブ洗粉 / クラブ洗粉 / カテイ石鹸 / カテイブリレン / クラブコールドクリーム / クラブ美顔水 / クラブ化粧水 / クラブ乳液 / クラブ口紅 / クラブ眉墨 / クラブ香油 …

腦溢血・中風の治療と豫防に「ピポアポ」錠

(六〇錠入約六日分金一圓七十錢)

荻原醫學博士著 過高血壓の話 御申越次第贈呈

株式會社 鳥居商店 東京日本橋本町三

●頭痛にはやっぱりノーシンが一番だ●

牛乳石鹸

一泡毎に玉の肌

肌荒れ易き冬!御入浴には是非牛乳石鹸を

進物用美麗箱入特賣中

No. 341

臺日案内

書籍　我が國民性と佛教　市内各書店にあります

料理屋　生そば・辨金本家　電話二四〇五

内地土産　壽司は神田　おでん

寫眞　ジャポン　柚木矢野商店

時計眼鏡　トウゴーカメラ　和田メガネ專門　メガネ專門 日光堂　メガネは金光堂へ

菓子商　臺北名物 甘酒モナカ

治療所　最新治療　靈掌術　中風

履物　高森支店へ

自轉車　大安價提供

製靴商　ヒコウ靴

雜件　文化卓子椅子　商品券 債券 電話

買流　洋服と古著

訓練犬

中古ミシン

金融

木版專門

小金貸

バイオリン尺八

ハギレ卸

津村合資會社

るれぐ

天森堂

星名刺

印刷所へ

化粧函入　味の素

感謝!大衆絶對の支持　良品に人氣は集る!

種類數種・函代無料

味の素本舗　株式會社　鈴木商店

法艦一邊既陳謝 撮影事件全告解決
法水兵四名受查問

法國艦々長毛拉大佐。親到基隆要塞司令部。會見渡邊要塞司令官。由司令官乞此次之事件。艦長深致遺憾之意陳謝。而述雖如何要求悉從。乃告退。一艦當局既便罷免。法艦一邊亦經屈從。撮影水兵四名。于七日午前。使至憲兵分隊。由同隊如例查問。問題至此。大體解決。就此據司令官代理加藤副官所談如次。法艦一邊。全部服從陳謝。我要求全部容認。問題自不更爲表面的發展。故應絕對不至由司令官。發出退去命令。或成外交問題也。

市民及市會。使用即之市政。化爲愚嘲。特此聲明。

昭和十年十二月八日 嘉義記者團

大臺北市 同情週間 十日起募集

臺北市社會事業助成會。同方面委員。以年關漸迫。恒例爲市內細民階級。主催同情週間。自十日至十六日。由同會當事者及方面委員。出爲募集同情金。其他衣類物品等。分給諸細民。希望一般市民。當仁不讓。慈善應外。金額據定五千圓云。

海上警報

據臺北測候所。于八日午後九時四十分發表。七百三十粍低氣壓。于同五時在北緯十八度。東經百二十七度。即臺灣之東南八百粁之海上。以大西進又七百八十粍之低氣壓。在滿洲方面。移動于南東。爲是臺灣近海。有北東烈風。海面怒濤。故近海小型船舶漁船。大要警戒。

旗山郡軍分會 野外演習 分南北兩軍

旗山郡鄉軍分會。本年度最後行事。去七、八兩日實施野外。及秋季射擊大會。七日午後二時。北軍部隊爲死守美濃庄。由宮田少尉指揮。發旗山赴仁地。在美濃庄構築防禦陣地。以當警戒。而山田少尉引率之南軍。欲占領美濃庄。同日午後二時。開始強行軍。至中壇。與逐北軍小部隊。即派斥候。接斥候報告。由美濃西南方坤路堤防線。進擊于北軍陣地。兩軍開始戰鬥。銃聲轟々動天地。北軍總退卻。南軍完全占領美濃庄。未幾吹休戰喇叭。兩軍部隊集于美濃庄公學校々庭露營一夜。晚上映活動寫真。普及軍事思想。翌八日午前六時十分。由汽車輸送。赴旗山射擊場。

美濃公校庭 開慰勞會

美濃庄。關于旗山郡鄉軍野外演習。林庄長。此役場學校職員。庄有志者。于演習終了後。在公學校校庭。開慰勞會。犒勞鄉軍。又演習當日。一般參觀者多至三千餘名。而一番苦力四千雜路皆來。亦頗費苦心云。

選舉違反 召訊廿餘名

嘉義郡警察課高等係。數日前以來。連日召喚郡下新港庄選舉立候補者某內地人運動員何某外二十餘名嚴訊。聞事件似乎違反選舉取締規則云。

煙草耕作組合 品評表彰

員林郡煙草耕作組合。訂來十日午前九時起。決在員林公會堂。舉行組合第三回堆肥品評會褒賞授與式。並總代區賞行組表彰式。

臺中州方委總會 議葬儀改善方法
州案得研究懇談會贊成

第八回。臺中州方面委員總會。實行委員會決議案。關于葬儀方案如左。由來本島之葬儀。舊制根元出於周禮。歸後參以道教。佛教。陰陽家。地理師等。遂形成本島特異俗禮。去現代文化頗遠。且自國民生活而觀。要改善者不尠。然葬儀執行之任。僧侶道士等。多屬無學之徒。缺人格識見之教導者資格。而一般民策。葬儀對死者。以厚禮爲旨。從前之行事中左記事項。漸次改善之。努力指導。俾漸次改爲本樣式。一、自道教上而觀。廢止撒錢。儀。二、自經濟上而觀。廢止陪葬。幼兒死體。鄭重取扱葬。廢止賄牲禮。及吊旗聯軸。代之以香奠。廢金中行列。及附帶行事。於寺院場式。或集會所等處。執行告別式。供物要應。務以簡素。嚴肅執行。

乙、葬儀執行機關之設置。一、於部落或市街庄。組織葬儀組合。(或部落振興會葬儀部)以其部落。或市街庄。住民爲組合員。而以方面委員。爲其役員。及教化委員等。二、組合員。於此齋場。合設適當齋場。制定規約。或部落集會所充之。三、齋場以寺院。或葬儀元費。以其寄附金等。而建設之。四、齋場由組合備置。葬儀用具一式。有料或無料。俾使々用。五、組合關於葬儀。依豫先定樣式。及等級。依喪主之申入。從其等級。爲照料其周旋。僧侶。供物。葬儀用其一切。所其等級。定葬儀料。但依家庭之狀況。得爲無料。右係州當面之施策。總會時。附託委員一部。經諮前報。開改善研究懇談會。滿場一致贊成。九日開實行委員會。附議乃爲決議云。

東港無籍牛 檢查日程

東港郡下無籍牛。此回因要施行臨時牛籍牛調查。若檢查完了者。要附帶番號之鼻標。若無附帶鼻標者。認定爲無籍牛。當局要嚴重處分。其調查期日列左。一、十二月九日東港。一、同十一日萬丹。一、同十二日新庄子。一、同十三日仙公廟。一、同十四日烏龍。一、同十七日崁頂。一、同十八日溪州。一、同十九日佳冬。一、同二十日林邊。一、同二十日昌隆。一、同二十三日琉球。

移出米雖減 金額大增 領臺後未曾有

臺灣米移出內地。昨年因內地凶作。米價漸騰。蓬萊米極其暢銷。自一月至十一月末。移出一千六十三萬餘袋。價八千七百四十三萬餘圓。本年因內地古米排下。蓬萊米銷售大減。本年一月至十一月末。移出八百七十八萬餘袋。減於前年百八十五萬餘袋。然以米貴。價反增多。即價格八千九百十八萬圓。多於前年百七十五萬圓。十二月移出。仍料減少。然本年總移出金額。必大超過前年。爲領臺以來新記錄也云。

斗六郡煙耕 組合行事 交付金及褒賞

臺南州斗六郡煙草耕作組合。去七日午前十時。在記念公館。由臨席官專賣局長代理安達技師。江口嘉義支局長。來賓鄭街長。舉行第十年度煙草共同苗床堆肥品評會褒賞授與式。並優良實行組總代表彰式。述式辭。次安達技師。對陳郡君外二十三名。交付以煙草耕作獎勵金。其次則優勝旗返納。審查長安達技師審查講評。齋藤組合長授與實行組及總代之表彰狀。又交付優勝旗。于林內第一實行組鄭連來氏並授與各品評會褒賞狀。次齋藤組合長式辭。江口嘉義支局長訓辭。來賓鄭街長述祝辭。最後受賞者總代林錦成氏答辭。午前十一時半閉式。受賞者如左。

▲優良實行組 一等林內第二實行組。二等九芎林第一實行組。三等九芎林第三實行組。

▲優良總代 林錦成。

▲堆肥品評會 一等古坑林蒼讚。二等古坑黃富外二名。三等九芎林蔡當貴外九名。

▲煙草共同苗床品評會 一等保長廍林安。二等林內鄭連來外二名。三等古坑阮朝從外四名。

若無籍牛。當局要嚴重處分。欲以修正或特例規定追加。有違反律令。不應其修正。或挿入特例之意。又後者之選舉參事會員。市會員政治分野。頗見混雜。故以內臺人比率觀之。內地人四。本島人二。若內地人不結束。或至三對三。然採用連記投票者。內地人一邊若有結束。則參事會定員六名。自然全部獨占。亦未可料云。

臺中市初回市會
市稅逋脫及選參事員 將爲市會議論之中心

臺中市初次市會。訂十日午前十時。欲開于臺中公會堂。以日料爲問題之市稅逋脫者科料。及參事會員之選舉。前者在彰化市會。受猛烈反對。終以特例捕入追加條項。始得市會承認。故臺中市當局。慎重調查結局。照昭和十年四月律令實施之市街…

高市議員陳天道氏 收容于刑務所中
八日郵送辭表于市尹

既報高雄市民選市會議員陳天道氏。以反選舉事件。由高雄法院檢察局。嚴重查究。以眞田上席檢察官之拘引狀。收容于高雄刑務支所。去八日在刑務所內。對松尾市尹。郵送市會議員辭表。顧市會議員之犯罪。若依裁判失格。則以次點者爲當選。若議員自發的辭任。規定若議員數。有六分之一缺員。始得補缺選舉。故陳氏辭表。若有受理。當然暫行缺員云。

大甲震災民 分給恤金
計三萬九百圓

本年四月二十一日。大甲郡豐原郡。震災死傷損害莫大。幸賴四方仁人志士捐金救恤。大甲郡清水街被害尤甚。當街役場。於去七日。對死傷者。分贈義捐金。受救恤者。莫不感激。受救恤義捐金者。總計三千四百七十一人。其中死者三百三十八人。每人贈金十圓。計三千三百八十圓。又重傷之不具者三人。每人贈金百圓。計三百圓。重傷者三百五十六人。每人贈金二十圓。計七千百二十圓。其他街庄家屋破壞一千八百十四戶。每戶金三圓。計三千三百五十二圓。村落家屋破壞千六百九十戶。每戶贈金十圓。計一萬六千九百圓。總救恤義捐金三萬九百五十二圓云。

海山郡下 壯團檢閱
枋寮獲優勝旗

海山郡下壯丁團檢閱式。去七日午前八時。集合於板橋街記念運動場。團數二十五。人員千二百名。檢閱官後藤警察課長。森山警部。及軍部尉官三名。來賓有熊谷庶務課長。郡下各街庄長保甲諸役員。及其他等。八時半。揭揚國旗。土城壯丁團長黃仁祿氏。返納優勝旗。後開始檢閱。至過午告終。續開陸上競技會。畢由後藤警察課長。報告檢閱審查結果。其成績如左。

一等優勝旗並賞金一封點數九十三點〇七 枋寮壯丁團。

二等賞金一封點數九十二點〇九 板橋壯丁團。

三等賞金一封點數八十八點三三 土城壯丁團。

四等點數八十七點三〇 員山壯丁團(昨年檢閱第十五位)

五等點數八十六點四七 橫溪壯丁團(昨年檢閱第二十三位)

六等點數八十六點二七 深丘壯丁團(昨年檢閱第十七位)

七等點數八十六點一〇 三峽壯丁團。

八等點數八十五點五六 清水坑壯丁團。

九等點數八十五點三九 溪洲壯丁團。

十等以下省略。

總平均點數八十四點八二。右大田郡守。對優勝壯丁團。授與優勝旗及賞品。又對陸上競技優勝團南勢角壯丁團。授與銀杯。大受賞者總代枋寮壯丁團長答辭。降納國旗。終由大田郡守三唱萬歲萬衆和之而散。

文山

片善足錄

石碇庄協林光廷氏。因其母八十壽誕。僅聚內親。不收親友祝儀。節省冗費。以金一封。寄附庄社會事業基金。及充國防獻金。

文社紀念

新店碧潭文社。去七日午後三時。開二週年總會。並舉紀念祝賀會。社員全數出席。新加入社員。高周金盛。林金桂。鄭林祖榮諸氏。席定開會。報告社務狀況。推選役員及題目。合畢。開擊鉢吟。推選卓夢庵。張野老兩氏爲詞宗。擬題脫穎。七絕一先韻。贈品由林、蘇、陳社友寄贈。卓夢庵、張野老、高周金盛、恩新興諸氏。別有出贈副賞。閉會後臨唱。至午後十一時餘。各盡歡而散。

香魚製品

新店名産鱗魚。至去十二月一日爲法定保護繁殖。禁止捕取。然有豫先殺。加工粕漬。或以內地製成ウルカ。最近已見新品登市。此品爲歲末贈答品。例年暢銷也。

嘉市投票 選參事員

嘉義市。去一日午後一時。在市公會堂。開初回市議會。會場狀況。是日由議長指就議員中。選出三組十五名。爲議案之銓議委員。被指名者中。民選六名。官選九名。各組五名。乃一對二。在別室銓衡審議結果。後雖提出會場公議。其議案之心會。仍然照原。其中文句。訂正者頗多。於是後點前。非難之聲甚高。俱謂此回之議會。不反于公開之主旨。六時半。由議長宣告原案可決。閉會後。投票選舉參事員。開票結果。爲鍵本殿。徐乃庚。林木根。北野彌一郎。津久井平二郎。庄野橋太郎六氏。

嘉市記者團 發聲明書

嘉義市去七日午後一時。在市公會堂開第一回市會議。記者團特不滿於當局者之態度。憤慨退場。八日發聲明書如左。

聲明書

於去七日爲嘉義市議會。市當局之態度。致報道機關。不能發揮其技能。其失遺憾。且實反民衆。不能報道。而背制度改正之主旨。違…

安協案經國府承認 初次中央常務會議
條例其他發表

南京八日電。華北問題解決安協案。經國民政府承認。至急作法制手續。附諸第一次中央常務會議。預定十日頃。發表華北新組織條例。職權人事等。細目待何氏歸京。報告決定。既已準備云。

行政院重對日 各部長銓選 親日派增加

南京八日電。蔣介石氏於第一次中央全體會議斷行。改革政治機構。整頓政府首部新陣容。決定來週早決定銓選行政院各部長官。而經中央常務會議發表。新內閣擬重對日關係。增加親日派人員。而張群氏爲外交部長已決。而鐵道部長。用張嘉璈氏。實業部長。用吳鼎昌氏。之有力。其他各部長…

汪兆銘氏 拒不就任
反對蔣氏獨裁

上海八日電。第一次中央全體會議。任汪兆銘氏。爲中央政治委員會首席。汪氏八日對中央政府。以病軀不堪其任。辭其任。且乏才能發望。雖極力慰留。汪氏負傷後經過不順。且反對蔣介石氏獨裁。及反對今回政府改造。因出此舉云。

憤宋氏安協 民衆一團 襲任邱縣城

天津八日電。天津西南… [illegible]

縣長李某見捕。即偵宋哲元氏。與南方妥協。而出此舉云。

華民三十名 襲公安局 爲華軍遣散

天津八日電。八日午後八時四十分。我軍部接塘沽來電。八日午後(時間不明)有華人三十名。帶短銃。撒宣傳單。襲塘沽公安局。中華軍隊出動遣散。華方亦求我方應援。有我塘沽守備隊。嚴重戒準備非常警戒。事事發戒以解云。

舊外交部大樓 委員會本部

北平八日電。冀察政務委員會本部。確定設於舊外交部大樓。即元政務整理委員會辦事處云。

九日朝決定細目 求我關係當局諒解 華北時局解決

北平八日電。華北時局。讓步。可能圓滿決定… 因冀察政務委員會成立。告一段落。與宋哲元氏等目派… [illegible]

政務分擔 軍事關係 商氏參加敗

[illegible]

▲政務委員會 司法、敎育、社會、公安、農政、衛生。▲交通委員會 鐵道、郵便、電信、電話、航空、土木。▲財政委員會 稅務、金融、產業。▲外交委員會 一般外交。又軍事關係。新政權主班任宋哲元氏。當以其手兵充爲軍備。商震氏或參加合設三十二軍與二十九軍聯絡機關。協定防備範圍其他一切云。

會計豫算編成。全然事務的折衝。可得解決。至年末得圓滿編成。附諸閣議云。

特別會計謀減 公債發行額
大藏省主計局方爲努力

東京九日電。大藏省主計局。以明年度一般會計豫算。自然增收。比本年度。六千九百萬圓公債發行額。得以減少。特別會計。亦同趣旨。鐵道、遞信、通信、外地。其他各特別會計豫算。當大明年度豫算編成。力期一般會計。特別會計調整。而鑒於近來特別會計。歲入良況。經理上。較有餘裕之現狀。故使對減少公債發行額。鐵道、遞信、拓務其他各省協力。期待本年度程度公債漸減方針貫徹。又明年度特別…

政務各部 及中樞部 議聘日本人

北平八日電。華北新政權以日華提携爲根本基調。且結華北日華滿密不可分之關係。因擬於財政。交通。經濟各部門。聘日本人顧問。使之專門指導。並於新政權中樞部。聘精通華北事情日本人有力者爲最高顧問。使政權基礎一層強固。既與我方交涉云。

政務外交財政交通 四委員會組織
最高委員長宋哲元

[illegible]

窮於結婚諸費用 遂萌厭世三番自殺
終躍入鐵路負傷後死去

去八日午前一時五十分。發高雄丹篤義之貨物列車。至同四時半。駛至臺南市竹篙厝。煉瓦會社前。突有躍入線路自殺者。司機者急停車不及。其人已負重傷於落鐵橋下。即舁入臺南醫院。施急治療。未幾死去。經當局調查。知爲臺南市開山町二丁目人張水服。年二十九。因窮于金錢。不能結婚。遂萌厭世。前月十八日投身于安平運河不果。致精神異狀。前月末日。復在竹篙厝附近。跨道自殺不成。家人命嚴重監視中。至八日朝。乘隙脫出。臨此一番慘云。

轢倒老翁 生命危篤 運轉手受拘留

去八日午後八時四十分。由運轉手嘉義郡小梅庄小梅二四八林鄭仔貢。年二十二。駛至市內榮町三丁目嘉興雜貨店前十字路。適同市元町二丁目五二伊東清吉。年六十七。自北側山田金物店前。橫斷過嘉興店前。旋即越回至路中。被該自動車轢倒。全身及顏頰部重傷。急舁入回生病院治療。現氣息奄々生命無望。嘉義署柴山警部補出現場檢視後。將運轉手帶入司法係留置究辦中云。

漢詩募集

題目 海上雲遠 五律不拘韻

題目 新年雜詠 七律不拘韻

[illegible] 十二月二十日以內。 [illegible]

會事

▲關陽三郡下李姓大宗公祀會之通常總會。訂本十日午前十一時。假宜蘭街公會堂盛大舉行云。

▲既報淡洲吟社員中 當選之官民選協議會員。多至七十占總員之三分一以上。該吟社員。爰於去八日午後二時 會場假北區町委員詰所。開擊鉢吟祝賀會。命題議員 七絕元韻 得詩四十首 選者林子惠氏 [illegible] 八時過閉會。

▲大甲街何姓宗親會。十日在何 [illegible] 氏宅上 開第九回定期總會 [illegible] 收支決算其他 [illegible]

南投

藥種商組

既報南投郡下藥種商。去月三十日。在南投保甲事務所 磋商設立藥種商組合之議。得全員贊同。決定本十日午前九時假南投保甲事務所。舉發會式。會員凡四十二名云。

建築兩則

草屯庄新庄保甲事務所及月眉厝保甲事務所。皆開設已久。不堪使用。視爲危險家居。此回通過保甲會議。決定改築。現徵募寄附金中。

實業磋商

南投街雖有商工會之設。因會員限於商業一部。又自創立以來。亦殊不振。近由農商工方面諸關係者。約四十餘名。八日午前十時。會於南投俱樂部。一致推舉瑞峰氏爲座長。議組實業會。審議會則。結果云則各有研究。創立總會時。再行討論。發會期。按二星期後確定期日。由發起人通知。右議至正午散會。

虎尾

粟種配付

虎尾街當局。由農會之通知。要配付之件。昭和十一年度第一期作用種粟改良計畫第一番殖種配付期。號於農第三二號。係臺南州米種預定十日至十四日。種粟代金須交金領云。

開月例會

虎尾方面委員月例會。八日午後七時半起。開於街役場會議室。

壯丁召集

郡下壯丁團召集。九日午前八時起。在日糖 [illegible] 郡下海口方面壯丁團員。待于八日中。集合虎尾。各旅館宿舍云。

員林

當選祝賀

溪湖二五會。今回創選參出爲立候補。竟得絕對多數當選。該會四十四名會員。訂近日中。爲氏開盛大祝宴。氏亦感激庄民支持。誓爲地方效勞云。

農校落成

新築中之員林街外八庄組合立員林農業國民學校。去十月中告竣。因該街庄協議會員之選舉。未舉落成式。去六日午前十時起。在校內。舉行盛大落成式。並第二回學生入學式。

人事

▲市內太平町 [illegible] 去八日午後七時 [illegible] 院內。開披露宴 [illegible] 文山郡人士。出席者百餘人。頗爲盛會。 [illegible]

商況(九日)

米況

正米市況前場 [illegible]

期米

大阪期米前場 [illegible]

東京期米前場 [illegible]

神戶期米前場 [illegible]

株式

大阪短期前場 [illegible]

大阪長期前場 [illegible]

東京短期前場 [illegible]

東京銀行實株 [illegible]

公債

東京國債前場 [illegible]

爲替

對外爲替前場 [illegible]

穀肥

神戶豆粕 [illegible]

砂糖

大阪現物 [illegible]

大阪清算 [illegible]

綿絲

大阪綿絲 [illegible]

大阪棉花 [illegible]

台北市永樂町二ノ五(南街乾元藥行內)
葉第二內科醫院
電話 [illegible]